STRAGE DI LEOPOLI: ROMA NON SA, MOSCA CONFERMA

MOSCA — Il corrispondente dell'agenzia sovietica «Novosti» da Leopoli, Gurevic, riferisce questo racconto di un polacco della resistenza clandestina, Stanislav Adamski, che all'inizio del '43 si era messo in contatto con un capitano del comando della locale guarnigione italiana, di nome Ludovico: «Non avevo bisogno di sapere altro di lui. Era capitano e ci incontravamo in una galleria d'arte, dove venivano esposte e vendute opere dei pittori di Leopoli, ma durante i miei incontri con Ludovico parlavamo di tutt'altro. Gli italiani sapevano bene, né noi lo nascondevamo, che le armi sarebbero state rivolte contro le truppe d'occupazione tedesche. Non si trattava di una semplice operazione commerciale, perché essa comportava in ogni momento, per ambo le parti, il rischio della vita. Quando noi non eravamo in grado di pagare in oro, gli italiani ce le davano gratuitamente. Dovetti poi allontanarmi da Leopoli e incaricai un mio compagno di clandestinità di occuparsi dei contatti con Ludovico. Ritornai a Leopoli alla fine di settembre, o ai primi di ottobre del 1943. Alla domanda su come andavano i contatti con gli italiani, il mio amico rispose che gli italiani non c'erano più. Mi raccontò che al comando della guarnigione italiana era piombato all'improvviso la gendarmeria tedesca, la quale aveva disarmato gli ufficiali, li aveva costretti a togliersi le cinture, e poi portati sotto scorta armata alla cittadella, dove erano stati tutti fucilati e sotterrati vicino alla stalla».

■ ROMA — A Leopoli non furono uccisi soldati italiani del corpo di spedizione dell'«Armir». Adesso bisognerà accertare se nella città russa non siano stati massacrati nostri connazionali trasferiti dopo l'8 settembre da altri campi di prigionia nazisti. Sono queste le prime conclusioni a cui è giunta la speciale commissione istituita presso il ministero della Difesa.

STAMPA SERA

L. 700
ANNO 119 - Numero 64

QUOTIDIANO D'INFORMAZIONE - TORINO, VIA MARENCO 32 - TEL. (011) 65.681 - C.A.P. 10126
NUMERI ARRETRATI IL DOPPIO - SPEDIZIONE IN ABBONAMENTO POSTALE (GRUPPO 1/70)

Sabato 7 Marzo 1987

Il traghetto inglese affondato davanti alla costa belga

CENTOSESSANTA DISPERSI TRENTADUE MORTI, 97 FERITI

Il racconto degli scampati. «La nave s'è rovesciata in un lampo»

Zeebrugge. La salma di una donna recuperata nelle gelide acque

CHI SARA' «L'ESPLORATORE» DI COSSIGA? FORSE DOMANI
• A PAGINA 11

WOJTYLA HA CHIESTO LA GRAZIA PER AGCA? VOCI
• A PAGINA 11

D'ALESSANDRO: GENOVA DIVENTA UNA BEIRUT COMMERCIALE
• A PAGINA 9

E' IMMORALE (PER RATZINGER) FARE FIGLI IN PROVETTA
• A PAGINA 11

90 MILA MEDICI RACCOLGONO FIRME PER REFERENDUM
• A PAGINA 11

Zeebrugge — Trentadue morti, centosessanta dispersi e trecentocinquanta superstiti, dei quali novantasette feriti: è il bilancio ufficiale, fino a questo momento, della sciagura del traghetto britannico «*Herald of Free Enterprise*», che la scorsa notte si è rovesciato poco dopo essere salpato dal porto belga di Zeebrugge.

Le cifre sono state comunicate questa mattina alle 7,30 dal governatore della provincia delle Fiandre, nel corso di una conferenza stampa.

Gli armatori del traghetto, la «*Townsend Thoresen*», hanno a loro volta fatto sapere che il traghetto, la «*Herald of Free Enterprise*», trasportava 543 persone e che 345 di queste sono state salvate. Sono tutti di nazionalità britannica, ad eccezione di una, di cui non si conosce la nazionalità.

La nave sarebbe stata quasi interamente perlustrata dalle squadre di soccorso, fatta eccezione per alcune cabine di babordo e per la sala macchine, alle quali è ancora impossibile accedere.

Il ministro dei Trasporti belga, Herman De Croo, da parte sua ha detto che le operazioni di salvataggio, cui partecipano mezzi aerei e navali e che sono scattate pochi minuti dopo il rovesciamento del traghetto davanti al porto di Zeebrugge, proseguiranno «*fin quando vi sarà un briciolo di speranza*».

Tuttavia funzionari del porto hanno spiegato che con una temperatura dell'acqua di tre gradi centigradi, molti di quanti fossero rimasti intrappolati vivi sottocoperta non sarebbero verosimilmente potuti sopravvivere più di quindici minuti.

La televisione belga, citando la capitaneria di porto di Zeebrugge, riferisce che i portelli della stiva non erano stati chiusi bene e che l'acqua è penetrata nel vano che conteneva auto e autocarri. Ma ancora questa mattina le cause della sciagura rimangono controverse.

Secondo alcuni il traghetto, che stava per tamponare, avrebbe urtato contro il molo esterno del porto, altri imputano invece la sciagura all'improvvisa apertura del portello di prua.

Le autorità locali, ribadendo che i motivi dell'incidente non sono ancora chiari, affermano comunque con certezza che la nave si è rovesciata in meno di un minuto (alle 19,50 di ieri, ora italiana) e che ora è per tre quarti sommersa.

Un rappresentante della Croce Rossa di Zeebrugge ha dichiarato che gli elenchi nominativi delle persone che si trovavano a bordo del traghetto saranno disponibili solo nella tarda mattinata. La stessa fonte non ha escluso la presenza a bordo di più passeggeri di nazionalità diversa da quella britannica.

A distanza di dodici ore dalla sciagura non si disponeva dunque ancora di spiegazioni convincenti sull'accaduto per tentare un bilancio della meccanica che lo ha determinato: un portavoce della «*Townsend-Thoresen*» ha ammesso di «*non sapere cosa sia successo*».

La società armatrice ritiene l'ipotesi che sia stato chiuso male l'enorme ponte levatoio utilizzato per lo sbarco e l'imbarco dei veicoli: attraverso quella via sarebbero entrate gigantesche masse d'acqua.

Al momento della sciagura il mare era calmo, il vento di Est-Sud-Est moderato e la

• SEGUE A PAGINA 12

EDILCASE
in esecuzione di incarichi fiduciari
ESAMINA L'ACQUISTO
PAGAMENTO IN CONTANTI
— di appartamenti singoli in buone condizioni situati in zone semicentrali e precollinari.
— di stabili in blocco anche locati con eventuale rilievo di società.
EDILCASE
assume, inoltre, incarichi di vendita per conto di proprietari di immobili in genere, offre consulenza preventiva ed esegue perizie valutative senza addebito di spese.
EDILCASE E' FIDUCIA!
EDILCASE Corso Matteotti, 47
Sede di Torino Tel. 54.81.54

Per l'8 marzo, tante manifestazioni

LA FESTA DELLE DONNE DURA DUE GIORNI

Due giornate di celebrazioni per l'8 marzo.

Si incomincia oggi alle 14 e 30 con una manifestazione contro la violenza organizzata dalla Casa delle Donne: il corteo parte da piazza Vittorio e percorre via Principe Amedeo, piazza Carignano, via Roma, piazza Castello e via Po per concludersi alla Casa delle Donne in via Vanchiglia, dove è in corso, fino al 13 marzo, la mostra mercato di grafica, pittura e fotografia «al femminile».

Organizzata dal Cif (Centro Italiano femminile) per la giornata internazionale della donna 1987, oggi alle 15 e 30, al Centro incontri della Cassa di Risparmio, conferenza dell'onorevole Tina Anselmi sul tema «Democrazia: stile, valore, scelta per ogni donna».

Alle 16,30, presso il Salone dei Santi Pietro di via Lagrange 15, il Centro «Pannunzio» ha organizzato un dibattito sul tema: *«Nel privato, nel lavoro, nella società, cosa chiedono le donne di oggi all'uomo, cosa chiedono gli uomini di oggi alle don-*

Il corteo delle studentesse scenderà per le vie del centro

ne...». Intervengono la giornalista Marina Cassi, l'attore Carlo Enrici, la scrittrice Anna Ferrini, l'avvocato Fulvio Gianaria.

Domani mattina alle 11, sempre con il Cif, messa alla Gran Madre, celebra il vicario generale della diocesi monsignor Peradotto.

Mimose per tremila e cinquecento lavoratrici «a cui è ancora precluso ogni serio possibilità di carriera» sono offerte oggi dalle sezioni del partito comunista della Fiat Mirafiori.

L'Uisp annuncia invece l'apertura d'un nuovo circolo dedicato a Alice Milliat e propone un 8 marzo all'insegna dello sport. Sempre domani, dalle ore 16, grande festa alla sede delle «Donne di Oggi» in via Bertolotti 1.

Mimose sono state distribuite di fronte alle scuole di via Vanchiglia. In programma per domani, invece, una festa-incontro in via Dandolo 32.

Si apre oggi, infine, una raccolta firme sulla questione lavoro - disoccupazione lanciata dalla Lega Lavoro.

Oggi e domani Conferenza regionale

LA DC SI ORGANIZZA E ASPETTA DE MITA

«La dc nel Piemonte che cambia». Marcello Pagani, segretario regionale dello scudocrociato, apre oggi, dal salone dell'hotel Atlantic di Borgaro, di rilanciare l'immagine e l'organizzazione di un partito che, non solo a Torino, ha subito negli anni l'usura del tempo, del ruolo di opposizione nei governi delle grandi città, nelle amministrazioni provinciali, in quella regionale. Per spolverare l'immagine, un pochino svanita tra correnti e polemiche, fra tessere e aspirazioni, i nuovi dirigenti della dc hanno puntato in più direzioni: ricambio dei quadri e cioè volti nuovi e giovani, incontri-conferenze per rileggere gli insegnamenti più attuali dei grandi «maestri» della dc (da De Gasperi a Dossetti, da Moro a don Sturzo), revisione completa dell'organizzazione delle sezioni. Tutto questo si è poi tradotto nel controllo degli iscritti (oltre 36 mila che rappresentano circa un milione di voti), nel ringiovanimento delle strutture del partito, nella ricerca della più completa trasparenza, nel tentativo di essere più presenti accanto alla gente per registrarne i bisogni. «Il processo di rinnovamento — dice Marcello Pagani — è a buon punto. *Siamo pronti a riaprire le sezioni per farle diventare, come una volta, specchio delle aspirazioni della gente».*

Marcello Pagani

Ecco perché, al termine o quasi di questa metamorfosi, il comitato regionale del partito ha scelto di organizzare, oggi e domani, la Conferenza organizzativa. Vi partecipa, da oggi, il responsabile nazionale dell'organizzazione del partito, onorevole Gianni Fontana, insieme con i parlamentari piemontesi, consiglieri regionali, provinciali, comunali, simpatizzanti.

Nella mattinata, dopo la relazione del segretario una tavola rotonda con Leopoldo Elia, Mino Martinazzoli, don Giannino Piana esplora le «radici della politica». Poi tre Commissioni lavoreranno per presentare, domani mattina, altrettante comunicazioni sul ruolo della dc nella società. Domani, alle 11, concluderà il dibattito l'onorevole Ciriaco De Mita.

Un'agenzia propone stranezze e piccole follie

CHIUSO DENTRO UNA TORTA UN FIDANZATO IN REGALO

Perché non farsi impacchettare e recapitare dentro una gigantesca torta finta alla persona amata? Per la festa della donna qualcuno ci ha pensato realizzando *«la follia»* grazie alla Glamour, un'agenzia con sede in via Nizza 118 con il pallino delle idee originali. *«Abbiamo pensato* — spiega Graziella Perro una delle responsabili assieme al fratello Pier Vittorio e agli amici Ines Mattia e Stefano Altimani — *che persone stufe dei soliti doni potevano essere alla ricerca di bizzarrie».*

Queste alcune proposte: per arrivi all'aeroporto? *«Ultime due fotomodelle con quaranta palloncini e la scritta di circostanza».* Dichiarazioni d'amore? *«Una serenata sotto casa con trio messicano».* Cene intime? *«Menù di maglia che un violino zingano».* Autentiche follie? *«Una mongolfiera con la scritta a piacere, oppure l'aereo delle partite domenicali».*

Questi i costi: *«Poesia declamata: 50 mila lire, scatola con rapazza: 150/180 mila; torta "ripiena" di fidanzati: 250 mila; mongolfiere o aerei: un milione, un milione e mezzo; orchestrina: 200 mila; violinista: 35/50 mila».* Per le stravaganze più semplici c'è la possibilità di essere accontentati in giornata.

l. b.

L'inchiesta sulla casa di riposo «San Giuseppe» a Ronco Canavese: coinvolto anche il parroco

MALTRATTAMENTI, ATTI OSCENI: 6 AVVISI DI REATO

Tutto è cominciato con una denuncia dei famigliari d'una ricoverata, morta all'ospedale di Cuorgnè

La casa di riposo «San Giuseppe» nel mirino della magistratura: il pretore di Cuorgnè Franco Boggio ha inviato sei comunicazioni giudiziarie.

In tre si ipotizza il reato di maltrattamenti: le hanno ricevute il parroco del paese, responsabile dell'ospizio, don Lorenzo Babando, 53 anni, e due infermiere: Ivonne Vigilino, 25 anni, e Brunetta Babando, 46 anni. Nelle altre invece il reato contestato è di atti osceni: li avrebbero commessi Franco Vesco, 44 anni, e Giuseppe Puccio, 74 anni, due dipendenti del «San Giuseppe», ed un ricoverato, Ilesso Recrosio, 55 anni.

Tutta l'inchiesta ha preso spunto dalla denuncia fatta dai familiari di Alina Vigilino, 73 anni, morta il 4 febbraio all'ospedale di Cuorgnè per una grave forma di insufficienza respiratoria. Arrivata al pronto soccorso, il medico di guardia, il dottor Cordero, aveva notato che alcune unghie dei piedi erano state strappate.

Più tardi la donna, confidandosi con la figlia infermiera nello stesso ospedale, aveva fatto i nomi di Ivonne e Brunetta: «Mi hanno tolto le unghie con la forza — avrebbe detto la Vigilino — ho paura di loro, soprattutto di Ivonne».

La denuncia dei parenti della Vigilino arriva sul tavolo del magistrato: le prime indagini dei carabinieri di Ronco accertano altri fatti strani. Dal racconto di due ospiti si scopre che Vesco, Faccio e Recrosio sarebbero entrati in più di un'occasione nelle loro stanze compiendo atti osceni. Ma anche altri ricoverati sarebbero stati maltrattati.

Don Babando, responsabile del «San Giuseppe», respinge categoricamente tutte le accuse: «E' falso, la Vigilino soffriva di oligofrenia, non voleva mai lavarsi: farle fare il bagno era quasi impossibile. Le unghie erano cadute per un difetto di circolazione». Ma ad altre domande don Babando ed i suoi collaboratori: il «San Giuseppe» è sempre stato considerato un luogo inaccessibile ai «non addetti ai lavori».

In passato c'erano stati alcuni suicidi: un pensionato torinese ad esempio era scomparso da alcuni giorni, venne poi trovato cadavere nel torrente Soana.

Don Babando ha querelato la famiglia di Alina Vigilino per calunnia. I carabinieri hanno interrogato ieri pomeriggio un teste che potrebbe risultare di grande importanza nell'inchiesta: il dottor Franco Galletto, medico di Ronco e responsabile del servizio sanitario al «San Giuseppe». Era stato lui a consigliare il ricovero di Alina Vigilino all'ospedale di Cuorgnè per gravi disturbi all'apparato respiratorio. Ma dal dottor Galletto non sono mai giunte in passato segnalazioni su casi di presunte sevizie compiute ai danni degli ospiti.

A Ronco «bocche cucite» sulla vicenda: del «San Giuseppe» nessuno parla volentieri.

g. n.

oggi & domani

Farmacie aperte domani

Queste le farmacie aperte per turno domani, domenica 8 marzo, con servizio continuato dalle ore 8 alle ore 19,30: Balocco, c.so Peschiera 146/C; Comunale N. 14, via Passo Buole 168; Comunale N. 28, via Giachino 83; Comunale N. 37, c.so G. Agnelli 58; Cooperativa N. 5, via Nizza 65; Cooperativa N. 8, c.so Svizzera 42; Del Mercato, c.so Grosseto 214; Della Mole Antonelliana, c.so S. Maurizio 38; Marchesani, via Bologna 93; Ordine Mauriziano, Galleria Umberto I 54; Parini, via De Sanctis 62; Pironato, c.so Moncalieri 257; Politecnico, c.so Sempione 112; Rolando, c.so Vittorio Emanuele 78; San Benedetto, via Bardonecchia 114; San Vincenzo, c.so Filippo Turati 78; Santa Silvia, c.so Sebastopoli 288.

Domani presteranno servizio anche serale dalle ore 19,30 alle ore 22,30 le farmacie: Cooperativa N. 8, c.so Svizzera 42; Politecnico, c.so Sempione 112.

Archeologia sperimentale

S'inaugura oggi a Nichelino, presso la scuola media «Martiri della Resistenza» di viale Kennedy, la mostra di archeologia sperimentale a cura di Silvano Bonelli. La mostra rimarrà aperta al pubblico fino al 14 marzo.

Carnevale per i bimbi

Bambini della Matarna e delle elementari protagonisti del Carnevale a Castagnole Piemonte, domani (inizio ore 15), con la partecipazione del Gianduja dell'Associazione Piemontese (Andrea Fiamma), della sua Giacometta (Paola Mellano) e della Compagnia Città di Torino. Il programma: sfilata per le vie del centro, sosta nelle torte (fatte dalle mamme), stima del porcellino. A cura degli alpini, vermouth offerto polenta e salsiccia.

Oroscopo a tavola

Un servizio di oroscopo cinese personalizzato verrà inaugurato oggi all'Arcadia della Galleria Subalpina, accanto agli acquerelli di Carella e le fotografie di Giorgio Musso. I clienti troveranno in tavola appositi moduli dove potranno indicare i dati personali per poi ricevere compatibilità con gli altri segni e futuro personale.

Psicanalisi a Santa Rita

Questa sera alle ore 21, presso la sede del Comitato di Quartiere Santa Rita, in corso Orbassano 193, conferenza-dibattito sulla psicanalisi. La riunione sarà condotta da Gilberto Camilla, della Società Psicanalitica Carattoriale.

Granballon domani

Ritorna domani il Granballon, fiera del «C'era una volta» in programma a Porta Palazzo, la seconda domenica di ogni mese. In occasione della festa della donna, le allieve di danza del Teatro Nuovo distribuiranno per tutto l'arco della giornata le tradizionale mimosa.

Aids: come e perché

Lunedì prossimo 9 marzo alle ore 17, presso la sede della fondazione «Giorgio Amendola», via Sacchi 65/A, tavola rotonda su «Aids: come e perché. Dalla biologia all'intolleranza». La riunione è organizzata dalla rivista «Rinnovamento». Partecipano il prof. Franco Di Nola, primario dell'ospedale Amedeo di Savoia, l'assessore Diego Novelli, l'on. Daniele Poggiolini e lo psicologo Eugenio Veerino. Tra i relatori: Ernesto Olivero del Servizio Il chirurgo Mario Parker Dupuis e la prof. Maria Luisa Sinistro dell'Amedeo di Savoia. Condurrà il direttore di «Rinnovamento» Prospero Cerabona.

Jazz dance

Oggi e domani a cura del centro «Danzarivà» di via San Francesco da Paola 17, stage di modern jazz dance (nella nuova sala di perfezionamento di corso Vittorio Emanuele 102) con il ballerino Claude Sajazzi (nativo della Guadalupa, da pochi mesi a Torino) allievo di Alvin Ailey. Per il tap sarà presente l'insegnante è Aldo Trivella. Le lezioni si svolgono dalle 12,30 alle 14,30 per i principianti, dalle 15 alle 17 i corsi avanzati.

«Non chiedo il carcere, ma che sia curato»

DENUNCIA IL FIGLIO DROGATO

Una madre disperata si rivolge alla Procura

«Sono terrorizzata e ho paura del peggio». Una mamma, Cesarina Borghese Casali, ha denunciato il figlio tossicodipendente che le ha spaccato tutti i mobili di casa, le ha rubato i fili della luce e la picchia a sangue ogni volta che è in crisi di astinenza. «Nonostante tutte le vessazioni — scrive la donna nell'esposto per la Procura della Repubblica — non voglio punizioni ma chiedo che venga ricoverato e curato per evitare una situazione che da un giorno all'altro potrebbe degenerare nell'irreparabile».

Una storia di disperazione. «Quel mio ragazzo — racconta — ha incontrato brutta gente. Io non mi sono accorta subito che stava cacciandosi nei guai ma certo quel mio figlio che mi sembrava il più bel ragazzo del mondo — bello, intelligente, affettuoso — diventava strano. Non mangiava più, i lineamenti del viso gli diventavano duri e passava troppo tempo nella sua stanzetta a seguire il filo di pensieri che non riuscivo a indovinare». Lei è valdostana, si era sposata ed era andata ad abitare a Torino, poi è rimasta vedova con la casa e una pensione che non poteva assicurare agli suo consentiva una vita senza problemi.

«Chiedeva soldi — aggiunge —, sempre più soldi e io non capivo. Forse c'era qualcosa dentro di me che mi bloccava. Non vedevo perché non volevo vedere. Quei miei ragazzi che avrei visto chissà dove, no, non potevo sospettare... non volevo sospettare che si fosse rovinato». Dapprima le pareti della casa di corso Duca degli Abruzzi dove abitano hanno attutito i contorni di un dramma che andava montando, poi gli sforzi per tenerai l'angoscia dentro sono stati inutili.

Roberto Casali, che adesso ha 23 anni, non se ne aveva ancora compiuti 20: il denaro lo pretendeva con l'arroganza dell'inquietudine. Sempre peggio. La casa era stata arredata con gusto: forse non proprio con opulenza ma, certo, con qualche ricercatezza. Adesso i mobili sono sgangherati e ogni oggettino che potesse avere qualche valore commerciale è stato rubato e svenduto al primo ricettatore. Lui è scappato con le lenzuola, con la radio, la televisione, i ninnoli che ricordavano alla madre episodi di gioventù. Tutto.

Il dottor Alfredo Tacchi, chiamato per curare Roberto Casali, è stato aggredito, picchiato, sbattuto contro la parete e ferito. Un altro medico, il dottor Paolo Giacomazzo, dopo alcune visite, ha firmato un documento in cui avverte che «il paziente è diventato soggetto pericoloso».

Nella casa non c'è più nulla da rubare: nulla da trasformare in una manciata di monete e il giovane sfoga la sua rabbia. Per due volte ha fatto a pezzi il filo dell'impianto elettrico, la donna non ha più i soldi per ripararlo e vive al lume di candela. Cesarina Borghese Casali ha 57 anni ma sente che pesano come se fossero molti di più. «La mia vita è un inferno. Sono sola e disperata. Ho cercato di curarlo, questo mio figlio: inutile. Adesso, cosa posso fare?».

Lorenzo Del Boca

Due iniziative

DA QUEL TERRITORIO GIOVANILE

Tempo libero dei giovani: occasione per far loro delle proposte che anche attraverso il «consumo» di interessi «effimeri» offrano spazi e iniziative di aggregazione. La primaverile proposta, di questi tempi, è della Cooperativa animazione Valdocco: *«Immagini del territorio giovanile»*, quinta edizione, ossia cinema, musica, incontri, scambi, grafica, anche un doppio concorso a premi («Comunicare l'astensione» e «Fotolibro»). Il primo appuntamento è stasera al teatro studio Mirafiori per il concerto (ingresso gratuito) del curioso titolo-tema *«Metallo di banane»*.

Anche l'iniziativa dell'associazione Under 18 di via del Carmine 13 è rivolta al tempo libero dei giovani e ha un titolo chiaro: *«La città che agisce: un esempio di opportunità educative in una realtà difficile».* La sede è piccola, ma ci si arrangia ugualmente nell'organizzarvi un mucchio di attività, che poi vengono in gran parte svolte fuori, in collaborazione con scuole elementari e medie del centro: avvio all'uso del computer, corsi per fabbricare maschere di cartapesta o allestire spettacoli di burattini. Coinvolgono 115 adolescenti, di cui una quindicina di «ragazzacci» di Porta Palazzo.

«Torino non è solo centro, e non tutte le vie e i quartieri hanno un ruolo commerciale»

ORARIO PROLUNGATO? IL NEGOZIANTE NON E' ENTUSIASTA

Dopo «Dicembre-sera» vetrine buie *nella notte? Se ne discute ancora, ma sembra di sì*

Negozi contrari all'eventuale prolungamento degli orari di apertura sancito dal recente decreto Zanone?

A giudicare dai pareri raccolti sul periodico della Confcommercio l'innovazione risulta valutata con forti perplessità. Cominciando da Torino, dove il neopresidente dell'Ascom Ottavio Guala sottolinea la complessità del problema, pur dichiarandosi *«pienamente d'accordo sulle esigenze di una miglior qualità della vita urbana e l'immagine a questa legata, intese quale traguardo che ha il commercio come elemento primario».*

Ma a questa premessa segue un chiarimento immediato. *«La questione va analizzata considerandone ogni aspetto. Torino non è solo centro, non tutte le vie e i quartieri hanno un ruolo specificatamente commerciale, non in ogni periodo si presentano esigenze e iniziative tali da giustificare un prolungamento generalizzato».*

Senza contare, sempre secondo Guala, l'obiettiva difficoltà legata al problema del personale che la organizzazioni sindacali orientate anzi su una riduzione delle ore-lavoro, non intendono assolutamente minimizzare. Precisa: *«Chiudere un negozio alle 21 significa rientrare dopo le 23. Di qui, tanto più considerando che gran parte del personale dipendente è femminile e abita in periferia, la logica esitazione del settore».*

Vetrine buie nella notte, dunque? Dopo il successo di Ottobre-Sera e di Torino-Sera, la novità del decreto Zanone cacciato oggi alla prova di cifre preconcette e irrigidimenti di principio. Pur dando per scontato che nella «soluzione equilibrata» auspicata dall'Ascom dovranno venir considerate le inevitabili difficoltà denunciate in proposito dalla categoria. In prima linea il «presso» e gli oneri legati ad un prolungamento di apertura dilatato ben oltre le 44 ore attuali.

E' un'eventualità cui si lega un'obiettiva serie di problemi che vanno dai costi aggiuntivi ai rischi legati alla sicurezza e all'eccessivo impegno di lavoro di esercenti e commessi, senza contare la dispersiva confusione di orari delegati in definitiva alla disponibilità di ogni operatore.

Né si può dar torto all'Ascom quando sottolinea le frustrazioni di chi, inutile sentinella dietro il proprio banco, sarebbe costretto ad aspettare nelle notti torinesi fredde e respingenti per tanta parte dell'anno un'inesistente clientela notturna.

Ma se davvero si punta ad una «soluzione equilibrata» il discorso non può finire qui, dato che in una città come Torino un mare di vetrine inesorabilmente serrato nel buio non è meno anacronistico di una rete commerciale inutilmente aperta sino a notte inoltrata.

E' così che noi consumatori saremo permetterci un piccolo appunto rispetto a quel *«Conjunione e nessun vantaggio»* con cui l'Ascom ha intitolato la sua analisi. Nessun vantaggio? Per noi che abbiam fatto bottino di strenne nel periodo di Torino-Sera il progresso legato ad un prolungamento dell'orario c'è, eccome. Magari avessimo a disposizione qualche provvidenziale punto di vendita in grado di garantirci una apertura di «pronto soccorso della spesa»: magari potessimo (concesso il giusto riposo alla gastronomia, al fioraio o alla boutique con cui abbiamo collaudata e irrinunciabile consuetudine) concederci una comoda «spesa grossa» al supermercato il venerdì dopocena, evitando la stravolta calca del sabato.

Ribatte Guala: *«Siamo cittadini come gli altri, anche a noi farebbero comodo uffici comunali o banche aperte in orari più praticabili ma ci rendiamo conto che è richiesta per ora insostenibile. Di conseguenza siamo disposti a considerare eventuali orari prolungati soltanto se abbinati ad azioni promozionali cittadine efficaci e limitate nel tempo, tale a dire non come regola ma come eccezione».*

l. p.

STAMPA SERA

Michele Torre direttore responsabile
Carlo Bruscolo vicedirettore

Editrice LA STAMPA S.p.A.
Presidente Giovanni Agnelli - Vicepresidente Vittorio Cassoni di Chiusano - Amministratore Delegato e Direttore Generale Paolo Peloschi - Amministratori Enrico Aviati, Luca Cordero di Montezemolo, Umberto Cuttica, Giovanni Giovannini, Carlo Massaroni, Francesco Paolo Mattioli - Sindaci Alfonso Ferraro (presidente), Luigi Benatti, Giovanni Paradisi

Stabilimento tipografico: Editrice La Stampa S.p.A. - Via Marenco 32 - 10126 Torino

© 1987 Editrice LA STAMPA S.p.A.

CERTIFICATO N. 661 DEL 15-12-1986

Pubblicità
publikompass spa

Sede e Direzione Generale 20123 MILANO, via Cordusio, 2/a - Tel. (02) 88.991
TORINO, c. M. d'Azeglio, 60, via Roma, 60, via Mameli, 32 - Tel. (011) 88.211
Filiali: ALBA, c. M. Cocconito, 3 - Tel. 36.717 ● ALESSANDRIA, v. Cavour, 9 - Tel. 443.543 ● AOSTA, v. R. de Maistre, 15 - Tel. 40.661 ● ARONA, v.le Baracca, 40/a - Tel. 41.700 ● ASTI, v. Massimo d'Azeglio, 365 - Tel. 32.220 ● BIELLA, v. P. Micca, 8 - Tel. 20.788; v. Repubblica, 29 - Tel. 358.270 ● BOLOGNA, via Independenza, 24 - Tel. 220.629 ● CATANIA, p.za Giovanni XXIII, 10 - Tel. 328.087 ● CATANZARO, via M. Grede, 102 - Tel. 44.026 ● CORENZA, c.so Italia, 180 - Tel. 200.973 ● CUNEO, v. B. Oreglia, 11 - Tel. 50.632 ● FIDENZA, v. Gramsci, 56 - Tel. 37.44 ● FIRENZE, v.le Matteotti, 84 - Tel. 361.188 ● GENOVA, via C. R. Cavassola, 1/14 - Tel. 541.388 ● IMPERIA, via Bonfante, 1 - Tel. 273.371 ● MANTOVA, c.so V. Emanuele, 3 - Tel. 361.870 ● MERANO, v.le S. Marino (Galleria Unim) - Tel. 29.30.800 ● MODENA, via Rismondo, 3 - Tel. 218.843 ● NOVARA, c. Mazzini, 7 - Tel. 33.361 ● PADOVA, p.za Giovanni XXIII, 2 - Tel. 775.224 ● PALERMO, v. Mariano Stabile, 150 - Tel. 234.526 ● PARMA, v.le Mentana, 8 - Tel. 38.642 ● REGGIO CALABRIA, Ter. Paradiso, 13 - Tel. 20.515 ● REGGIO EMILIA, v. Dall'Aglio, 3 - Tel. 41.849 ● ROMA, v. Quattro Fontane, 16 - Tel. 47.53.504 ● SANREMO, v. Gioberti, 47 - Tel. 884.949 ● SASSARI, v. Porcellana, 9 - Tel. 275.429 ● SAVONA, v. Astengo, 7/1 - Tel. 36.219 ● VERCELLI, v. Foa, 63 - Tel. 60.420

All'Usl nominato dal prefetto

IL COMMISSARIO E' TERRIBILE

Alla fine, dalla Prefettura è stato deciso di nominare un commissario e tre subcommissari per l'Usl 1-23, ingovernabile dopo gli arresti del presidente Salerno, del capo del personale Misante e di altri funzionari.

Di fatto, dunque, un quadrumvirato. Negli ambienti politici era circolata voce che il prefetto intendesse dare l'incarico a quattro persone; missini e comunisti, a Palazzo Civico, avevano espresso perplessità per il rischio di lottizzazione anche dei commissari. E oggi il pci critica la scelta, poi vediamo perché.

Il commissario è Vincenzo Terribile, prefetto di prima classe a riposo, nato 67 anni fa a Salerno; dal '79 all'84 è stato presidente della commissione di controllo sugli atti della Regione.

I tre subcommissari. Salvatore Greco, consigliere della corte dei Conti, 50 anni, di Agrigento, già funzionario di prefettura, fa parte della commissione di controllo sugli atti della Regione.

Attilio Gaboardi, docente universitario, 65 anni, di Crema, ordinario di Contabilità dello Stato e degli enti pubblici alla facoltà di Scienze politiche, dall'84 è vicerettore dell'Università.

Giancarlo Biraghi, 64 anni, di Crema, ex segretario generale della Camera di Commercio di Torino, consulente dell'Unione italiana delle Camere di Commercio e di società di informatica.

Il commissario Terribile e i tre collaboratori devono «*assicurare la continuità dei servizi sanitari e portare a compimento il decentramento delle strutture alle nuove dieci unità sanitarie locali che subentreranno all'Usl 1-23*».

La scelta di quattro «governatori» è dovuta alla gravità della situazione in cui è caduta la sanità torinese. Per un commissario solo sarebbe stato molto più arduo.

L'incarico cesserà con l'effettiva costituzione dei nuovi organismi. L'amministrazione civica spera di vedere realizzato il decentramento per il prossimo aprile, ma le cose da fare sono molte e probabilmente richiederanno tempi più lunghi.

Per il pci è il capogruppo Domenico Carpanini a manifestare le prime perplessità. I comunisti avevano chiesto per il commissariamento persona con incarico istituzionale, avevano proposto il difensore civico della Regione. Il loro ordine del giorno era stato approvato in Consiglio comunale, con i voti della lista verde, di dp, della sinistra indipendente e del msi, superando per un voto quello del pentapartito, penalizzato dalle assenze di alcuni consiglieri.

Le critiche del pci, oggi, derivano dal fatto che la scelta del prefetto per uno dei subcommissari è caduta su una persona che ha avuto recenti riferimenti a un partito. Carpanini si riferisce ad Attilio Gaboardi: «*Nulla da eccepire sulla sua qualità professionale, ma alle ultime elezioni per il Consiglio comunale di Torino si è candidato per la dc, è risultato il primo escluso*». In sostanza il pci ritiene che il commissariamento non avrebbe dovuto subire in alcuna maniera l'influenza degli schieramenti.

Cronica insufficienza dell'Amrr

L'IMMONDIZIA ASSEDIA L'UNIVERSITA'

La via Roero di Cortanze è lunga meno duecento metri, unisce via Verdi a corso San Maurizio, dietro l'Università, ed è un paradigma della cattiva situazione ambientale cittadina. Le aiuole stentato a lato del palazzo universitario fanno letteralmente schifo, piene di cartacce, sacchetti di plastica, cartoni, immondizie di ogni qualità, comprese le ormai onnipresenti siringhe. Le foto si riferiscono alla via, ma potrebbero essere fatte in centinaia di altre arterie torinesi — periferiche e centrali — a testimonianza della cronica insufficienza dei servizi di igiene urbana, e insieme dell'altrettanto cronica maleducazione dei cittadini.

Stessa situazione nei luoghi fuori mano, dove gli automobilisti si mettono a lavare e lucidare i loro veicoli. Intorno ai lavaggi «en plein air» (come nella foto scattata in strada del Portone, Comune di Grugliasco), si ammucchiano ancora cartacce, stracci unti, lattine e scatole di detersivi e prodotti vari, rifiuti di diversa natura, tutti comunque provenienti dall'auto.

Una stranezza, un atteggiamento schizofrenico se vogliamo, poiché chi sporca la strada è uno che invece pulisce scrupolosamente la «sua» macchina, lustrando cromature e vetri, lasciando tranquillamente a terra lordure di ogni genere. Sarebbe bene se ognuno facesse grandi pulizie in casa propria, ammucchiando la porcheria sul pianerottolo.

Sporcizia in via Roero di Cortanze e in strada del Portone

CONFERENZA PCI SULL'INFORMAZIONE PROSEGUONO LE RELAZIONI

E' proseguita stamane, presso il Circolo della Stampa, in corso Stati Uniti 27, la conferenza provinciale «*Informazione e Democrazia, Torino s'interroga*», organizzata dal pci.

Il dibattito odierno, cui hanno partecipato manager, politici e giornalisti, ha fatto seguito alla relazione di ieri sera di Maria Grazia Sestero, della commissione informazione del pci, e alle comunicazioni, tra le altre, dei giornalisti Marina Cassi (*La Stampa*), Corradino Mineo (Rai), di Anna Rita Merli Tarchi (collaboratrice di Città), del direttore di Videogruppo, Sergio Rogna, del presidente dell'Ordine dei giornalisti, Mario Berardi. Numerosa la presenza del pubblico, specie di addetti ai lavori.

No alle dimissioni

A CUORGNE' PRESIDENTE RIMANE

«No» alle dimissioni di Albino Bellino dalla carica di presidente dell'Usl 38 di Cuorgnè: il comitato di gestione fa quadrato, dopo che il gruppo di minoranza pci aveva richiesto le dimissioni del presidente e di Giovanni Tarizzo, il funzionario regionale finito in carcere l'altra settimana nell'inchiesta sulla sanità a Torino. «Per Tarizzo — dicono all'Usl di Cuorgnè — sarà il suo gruppo, il psdi, a decidere».

Critiche a Bellino erano state mosse dal pci a proposito della nuova sede dell'Usl 38 ospitata in alcuni locali di un complesso, il «Carlin Bergoglio», che la Cedit, impresa controllata dallo stesso Bellino, sta realizzando in via Oranesi. Sull'argomento è stata anche presentata un'interrogazione in Regione all'assessore Olivieri: «Il presidente Bellino — dicono i comunisti — ha innanzitutto i suoi affari: ci vuole chiarezza e trasparenza da parte di chi amministra». Bellino, nel rifare la cronistoria della nuova sede per l'Usl, ha affermato che la scelta è stata fatta dal Comune di Cuorgnè su indicazione del comitato di gestione al quale lo stesso Bellino aveva proposto altre soluzioni. Pochi giorni fa inoltre il presidente dell'Usl ha inviato una circolare a tutti i dipendenti chiedendo di osservare rigorosamente i regolamenti interni. Soprattutto sull'uso del telefono: «Non si possono fare chiamate personali, se non per motivi giustificati». Un dipendente è stato messo sotto inchiesta dalla Procura di Ivrea con l'accusa di peculato: dal suo apparecchio sarebbero partite numerose chiamate non propriamente d'ufficio.

RITORNA SARTANA, MA NON PER SCAVARE FOSSE

Demofilo Fidani ha intrattenuto un folto pubblico al Centro Incontri della Cassa

VIAGGIO NELL'ALDILA' E LO FA PER BENEFICENZA

Demofilo Fidani, 72 anni, barbetta corta bianca, sembra uno dei personaggi ideati da Myis Dean che compaiono in un «saloon» o ai margini di una radura, popolando i film di Sartana. In realtà Myis è proprio lui, il regista di quella serie di «western all'italiana» che hanno fatto epoca divertendo il pubblico. «*Mi sono divertito tanto anch'io. Ne ho realizzati 25, quasi per gioco e con lo pseudonimo ho firmato soggetto, sceneggiatura, scenografia, sceneggiatura e regia, da Passa Sartana e Prega Dio e scavati la fossa, a Django e Sartana e così via*».

Ieri sera la presenza di Fidani a Torino ha fatto il pienone nella grande sala del Centro incontri della Cassa di risparmio. Ma nella conferenza il capitolo riguardante la sua vita nel cinema è stato appena sfiorato, anche se in circa 50 anni di attività ha lavorato con decine di registi, tra cui Visconti, Blasetti, Soldati, realizzando la scenografia di altre duecento pellicole, molte fortunate (*Fabiola, La terra trema, Gli ultimi giorni di Pompei*).

Solo dal marzo dello scorso anno è uscito allo scoperto rivelando le sue doti paranormali che lo classificano fra i più grandi medium viventi. Pittore di alto livello artistico, amico e compagno di studi di Vespignani, Attardi, Purificato, Guttuso («*Si sta sollevando un gran polverone sulla sua esistenza. Quando andrò a trovarlo ci scambierò quattro chiacchiere*»), Fidani, 72 anni, ha cominciato a dipingere a 5 anni. «*Mio padre mi dava consigli e mi faceva piacere i suoi giudizi. Non era credente, ma non ha mai trovato la mia fede e allo fine si è convertito*»), Fidani, come ha detto Gianluigi Marianini nel presentarlo, «*è l'uomo che ha capito e può dimostrare che qualcosa esiste oltre le stelle*».

Demofilo Fidani, in alto il pittore-regista durante la conferenza

Personaggio inquietante, nelle cui sedute si manifestano fenomeni impressionanti, dalla voce alla scrittura diretta, dalla bilocazione agli apporti, oltre a soffi freddi e luci improvvise e così via. Ma anche «*personaggio che nell'odierno marasma dell'occulto, che specula sui deboli, i provati dall'esistenza e gli indifesi, è una grande eccezione*» perché non accetta ricompense e tutto ciò che fa è per beneficenza. Come il ricavato del libro, edito da pochi mesi e già alla terza edizione, nel quale ha rivelato il grande segreto della sua vita, che solo pochi amici conoscevano («*Temevo che la pubblicità potesse travisare la profonda spiritualità dei miei contatti con l'aldilà*»).

Il legame di Demofilo con Torino risale alla sua giovinezza. Eleonora e Beatrice, due ragazze torinesi «*trapassate all'inizio del secolo*» erano spiriti guida per lui e per l'amico Renato Piergili. Vennero durante la guerra a cercarne la tomba e verificare la reale esistenza delle due creature delle quali dice: «*avvertivamo la costante presenza quasi fisica, il profumo, lo spirito gioioso*». Lunghe ricerche coronate da successo spulciando gli archivi del cimitero. «*Un impiegato rintracciò dai registri le loro tombe. Un fiore su quella foto, una rosa a via a Roma, con una ciliegina in più*».

Accalappiatori anche i ricordi delle bilocazioni, con viaggi fuori del corpo a Parigi, New York e in Thailandia. Tutta una serie di testimonianze, ampiamente documentate, perché Demofilo non racconta mai in prima persona. Ogni esperienza resta legata a decine di persone e sono esse stesse a farne fede con medici e studiosi.

Vito Brusa

Al CAPITOL
NUOVA EDIZIONE
Walt Disney presenta
LE AVVENTURE DI
PETER PAN
IL CAVALLO TATUATO

Al lilliput
nella magnificenza del
DOLBY STEREO
Un avvincente Cinemacolorato nella nuova edizione
Walt Disney
FANTASIA
LEOPOLDO STOKOWSKI

all'
OLIMPIA 1
La Famiglia
Definito dalla critica un capolavoro, applaudito ad ogni spettacolo.
Un film di ETTORE SCOLA
La Famiglia

Al REPOSI
Candidato a
4 Premi OSCAR
Tra cui: MIGLIORE ATTORE
PAUL NEWMAN
PAUL NEWMAN
TOM CRUISE
UN FILM DI MARTIN SCORSESE
il Colore dei Soldi

Ai «Venerdì letterari», Andrea De Carlo parla di come ha scritto i suoi quattro libri

COSI' IL FOTOGRAFO DIVENNE ROMANZIERE

Ma il suo grande amore è il cinema: ha lavorato con Fellini per «La nave va»

Chi dice che i giovani non leggono romanzi? E chi afferma che non sanno scriverne? La smentita viene da un autore, Andrea De Carlo, il quale, nato nel 1952, si è già imposto con tre romanzi e la critica ha intuito in lui qualche cosa di «nuovo». Per i Venerdì Letterari dell'Associazione Culturale Italiana, De Carlo ha parlato ieri al Teatro Alfieri su «Il romanzo tra il razionale e l'irrazionale», tema che gli ha consentito di condurre il pubblico dentro «il laboratorio dello scrittore», mostrandogli come un racconto si venga a poco a poco realizzando.

«*Un autore è figlio del proprio tempo e lo rivela, nel modo di pensare, di costruire l'intreccio, di far muovere i suoi personaggi*», ha spiegato, aggiungendo: «*Deve sapere ciò che è stato scritto in precedenza, ma non al punto da esserne condizionato, giacché vale la riflessione che tutto, in fondo, è già stato detto e scritto per cui gli riuscirebbe difficile, quasi impossibile, tracciare sulla carta qualche cosa di nuovo, cogliendo il flusso magico di ciò che si chiama, in genere, ispirazione*».

«*All'inizio vivevo soltanto per il cinema e non pensavo alla narrativa, al romanzo*», confessa. Era un fotografo, bravo, ma racchiuso in questa sua dimensione. L'obiettivo è basta. L'America è ancora di più l'Australia lo stravolsero profondamente. Là ha fatto molti mestieri...un «bagno nella realtà di tutti i giorni», come lo definisce. Vide dal vivo i personaggi e le «prese» per trasferirli, poi su bianco, nelle pagine. Non c'è travaglio psicologico, niente romanticismo». Le «cose» chiamate con il loro nome.

Il suo primo libro è del 1981, quasi «fresco di inchiostro», dunque, intitolato «*Treno di panna*», che subito appassionò Calvino quando se lo trovò fra le mani. E' la storia di un ragazzo che si guarda intorno e vede l'America. Così prova a raccontarla. Venne scritto contemporaneamente in italiano e in inglese. E il secondo romanzo? «*Uccelli da gabbia e da voliera*" è del 1982 e potrebbe dirsi — risponde — *il ritratto del primo. Un americano che viene a scoprire l'Italia*». Il terzo libro lo conferma narratore e accoglie la fiducia anche di coloro che, sulle prime, sospettano trattandosi di un giovanissimo, ne avevano forse difficoltà: è «*Macno*», datato 1985, storia di un divo della televisione che, in una metafora politica, dà la scalata al potere. Siamo tra la fantapolitica e la «narrativa dell'irrazionale» e l'autore sembra di aver con questo racconto fatto «saltare» il suo mondo fotografico e cinematografico di prima con la sua realtà di scrittore. Dimenticato il primo amore? «No, affatto, come dimostra il lavoro nel cinema, che *mi ha dato molte soddisfazioni*».

Ha collaborato alla sceneggiatura di «*E la nave va*», con Fellini (di cui ha girato anche un documentario televisivo) e ha lavorato con Antonioni. Due «maestri sacri» che De Carlo pone tra coloro che nel suo breve ma intenso cammino gli hanno indicato la giusta direzione.

r. rosa.

Dagnoli abbigliamento è lieta di annunciare alla sua Spett.le Clientela l'apertura del nuovo negozio
donna • bella • bags • accessory • leather • shoes
DAGNOLI
al 2 di via madama cristina a torino
specialista in: AMERICAN ■ TIMBERLAND ■ SAXONE ● COLE-HAAN ■ SPERRY TOP SIDER ● CHAMBERS ● MULLBERRY COMPANY ● FELISI BAGS

E' mancato all'affetto dei suoi cari

Abramo Teraschi

di anni 83

Lo piangono la moglie Maria Matta, i figli Rita, col marito Giulio [illegible], con la moglie Franca; Giovanni, con la moglie Augusta. I funerali avranno luogo oggi a Piazzo di Lauriano Po, alle ore 15 presso la parrocchia.

— Torino, 7 marzo 1987.

L'Amministratore Delegato, i Dirigenti e i Dipendenti tutti della Editrice La Stampa SpA si uniscono al dolore di Egidio per la morte del PADRE.

— Torino, 7 marzo 1987.

Francesco Pestone partecipa commosso al dolore dell'avv. Sollpane Del Vecchio e della famiglia per l'immatura perdita del fratello

avv. Luciano Del Vecchio

— Torino, 7 marzo 1987.

Gli amici tutti della [illegible] ricordano

Teresio Maina

insostituibile collega e collaboratore.

— Torino, 6 marzo 1987.

Edoardo Calcagno, Borbonese, Umberto Ginesbrevo Borbonese e famiglie, inoltre danno l'addio al carissimo

Teresio Maina

amico di una vita.

— Torino, 6 marzo 1987.

Adriana e famiglia partecipano alla scomparsa del caro CUGINO.

Improvvisamente è mancato

cav. Giacomo Filippa

di anni 86

Addolorati l'annunciano la sorella Felicita, il cognato Armando Gili, amici e parenti tutti. Funerali oggi ore 15 parrocchia San Cassiano, Grugliasco. La presente è partecipazione e ringraziamento.

— Grugliasco, 7 marzo 1987.

Improvvisamente è mancato ai suoi cari

Luigi Cupani

Lo annunciano, con grande dolore la moglie Rosita, i figli Piero, Marina, Elisa e generi. La salma è esposta all'ospedale Mauriziano (orario 9-11, 13-14) quindi la salma proseguirà per Pino Torinese, dove alle ore 14,45 (oggi sabato 7) avrà luogo la funzione religiosa nella parrocchia S. Annunziata, v. M. Cristina 13 di Pino Torinese.

— Torino, 7 marzo 1987.

La Haute Coiffure Française Soc. Italia partecipa al grande dolore della famiglia Cupani, per la scomparsa del nostro caro presidente e amico

Luigi Cupani

— Torino, 6 marzo 1987.

La famiglia Mariello partecipa al dolore della famiglia per la scomparsa dell'amico

Luigi Cupani

— Torino, 7 marzo 1987.

Zio Salvatore e zia Anna piangono il caro nipote LUIGI.

Si uniscono al grande dolore della famiglia i cugini Luigi, Annamaria, Sabo e Stefania.

Ezo e Luciana Luplari partecipano al dolore.

Presidenza, Consiglio e Soci APSP partecipano al dolore della famiglia per la scomparsa dell'amico

Luigi Cupani

— Torino, 7 marzo 1987.

Fernando e Carla Tronc unitamente alla Redazione di Studio Fashion Coiffure partecipano sentitamente al dolore della famiglia Cupani.

La famiglia Piccinaglia e la Esar Coiffeur partecipa al grave lutto.

Eni Portanale e famiglia partecipano commossi al dolore della famiglia Cupani.

La I.C.D. Intercoiffure partecipa sentitamente al dolore della famiglia di

Luigi Cupani

caro amico e socio d'onore.

— Torino, 6 marzo 1987.

L'Orèal Coiffure partecipa al grave lutto che ha colpito L'Haute Coiffure Française Italia per la scomparsa del suo presidente

Luigi Cupani

— Torino, 6 marzo 1987.

L'Orèal Coiffure è vicina alla famiglia per la scomparsa dell'amico

Luigi Cupani

— Torino, 6 marzo 1987.

Renato del Caffè Ghersi con famiglia e Dipendenti unitamente a sig. Franco Desiderio e famiglia partecipano al lutto di Lisa e Pietro per la scomparsa del papà

Luigi Cupani

— Torino, 7 marzo 1987.

Cristianamente è mancata all'affetto dei suoi cari

Alessandra Bara in Ramello

di anni 61

Ne danno il triste annuncio il marito Francesco, il figlio Dado con la moglie Laura e l'adorata Benedetta, fratelli, nipote, la consuocera Chiarina, cognati e parenti tutti. Un particolare ringraziamento al professor Donatio, al dottor Guzzi e alle infermiere Giuliana e Renata, che amorevolmente l'hanno assistita. Funerali in Rivoli sabato 7 marzo '87 alle ore 13,30 partendo dall'abitazione via Rosselli 10.

— Rivoli, 6 marzo 1987.

Il Consiglio di Amministrazione, la Direzione ed il Personale tutto della Cartiera Subalpina partecipano commossi al dolore dell'amministratore Delegato sig. Ferdinando Ramello per la scomparsa della mamma signora

Sandra Bara in Ramello

— Moncalieri, 7 marzo 1987.

Gli Agenti e Rappresentanti tutti della Cartaria Subalpina si associano al dolore dell'amministratore sig. Ferdinando Ramello per la scomparsa della MAMMA.

Fulvia, Renato e Marco Istrino sono particolarmente vicini all'amico Dado ed alla famiglia nel loro grande dolore.

Olga, Alberto e Roberto Crosta si associano al lutto della famiglia Ramello per la grave perdita.

Mariangela e Francesco Gallo si uniscono al dolore di Dado e famiglia.

Ci ha lasciati

Sergio Girardo (nonno Fenione)

Lo annunciano la moglie Marisa, la figlia Daniela con l'adorato Francesco, Alice, la cognata Graziella col marito Mario, zii, cugini, parenti tutti. Si ringraziano medici e personale dei reparti Urologia dell'Ospedale Nuovo Astanteria e Nefrologia Ospedale Martini. Un particolare ringraziamento al dott. Giorda e Prisio, alla sig.ra Marilena Bonione ed alla famiglia Facchero per l'amorevole assistenza. Funerali oggi ore 15,30 a Regaglio partenza dall'Ospedale Martini (via Tofane) ore 14. La presente è partecipazione e ringraziamento.

— Torino, 7 marzo 1987.

Ciao SERGIO, con grande rimpianto gli amici di sempre famiglie [illegible], Giordano, Oslo.

Sentitamente partecipano gli Amici di Pappalo, commercianti di corso Sommeiller, condomini di corso Sommeiller 33 e piazza Chironi 4.

I Compagni della 2ª media A con fratel Celestino partecipano.

Il tiglaccio Giulio Gilatti partecipa.

Improvvisamente è mancato

Giovanni Rosso

anziano F I A T

Ne danno il triste annuncio la moglie, il figlio, la nuora, l'adorato nipote Marco e parenti tutti. Funerali lunedì 9 ore 10 cappella Nuovo Astanteria Martini. La presente è partecipazione e ringraziamento.

— Torino, 6 marzo 1987.

Maria Callè Bossano con Gianni ed Elena partecipa al dolore della famiglia Rosso per la morte del caro signor GIOVANNI.

Famiglie Torasso e Varengo partecipano al dolore di Mario e famiglia.

E' mancata

Maria Giordani vedova Busso

Lo annunciano i figli Mariuccia, Michele, Corradino e Ines con le rispettive famiglie. Parenti tutti. Funerali in Collegno sabato 7 ore 14,30 da via Di Vittorio 15.

— Collegno, 6 marzo 1987.

E' cristianamente mancato

Giovanni Battista Garis

cavaliere Vittorio Veneto

anni 91

Lo annunciano la moglie Teresa Galleto, la figlia Jole, il genero e nipoti. Funerali sabato 7 ore 10,30 Chiesa Parrocchiale Pieve Scalenghe.

— Torino, 7 marzo 1987.

Dora Dorino Giuseppe Eugenio vicini con affetto a Jole e Mario.

E' mancato all'affetto dei suoi cari

Giovanni Migliorisi

Addolorati lo piangono i figli Carmelina e Piero, il genero Lello, la adorata nipote Maddalena e Giovanna e la cognata suor Raffaella e Mariuccia.

— Genova, 7 marzo 1987.

E' mancato all'affetto dei suoi cari

Giuseppe Domingo Bentley

Ne danno triste annuncio a funerale avvenuto la moglie Luciana, le figlie Alessandra ed Elena. Messa di commemorazione martedì 10/3 ore 17,30 presso la parrocchia Gran Madre (p.za Gran Madre 4, Torino).

— Torino, 7 marzo 1987.

La mamma Elena piange inconsolabile la perdita del suo adorato figlio PIPPO.

Lia e Ulisse insieme a Luca e Francesca affranti dal dolore si stringono vicini a Luciana, Elena ed Alessandra per la perdita del nostro caro e indimenticabile PIPPO.

Marco Gesuelda si unisce al dolore della famiglia per la perdita dell'ing. BENTLEY.

Carla, Luigi e [illegible] si uniscono al dolore della fam[illegible]

I geometri [illegible] partecipano [illegible]

dott. Ing. Giuseppe B[illegible]

— Torino, 7 marzo 1987.

Mellarino e Marina Cogliat[illegible] della preziosa qualità umana di [illegible]

dott. Ing. Giuseppe Bentley

partecipano con profonda commozione al dolore della famiglia.

— Rancate, 6 marzo 1987.

Collaboratori e Dipendenti dell'Impresa IRC S.p.A. prendono viva parte al grave lutto della famiglia per la perdita del

dott. Ing. Giuseppe Bentley

— Torino, 6 marzo 1987.

Consiglio Amministrazione Dirigenti, Maestranze della C.A.F. - Costruzioni Autostradali del Fréjus - S.p.A. partecipano al lutto della famiglia per la scomparsa dell'indimenticabile

dott. Ing. Giuseppe Bentley

— Torino, 6 marzo 1987.

L'Impresa Lungarini Alfredo e Figli ecc. partecipa al dolore per la scomparsa del

dott. Ing. Giuseppe Bentley

— Fano, 6 marzo 1987.

Il Consiglio di Amministrazione e il Collegio Sindacale della Società Impresa Italo Bertolotti Costruzioni S.p.A., costernati per l'improvvisa scomparsa del signor

dott. Ing. Giuseppe Bentley

si associano con profondo cordoglio al dolore dei familiari.

— Como, 6 marzo 1987.

Elio, Sergiopia e famiglia piangono la scomparsa del carissimo amico PEPPINO.

Marilena Pellegrini si unisce al dolore della famiglia nel ricordo del caro ing. BENTLEY.

Michele Giglio e Collaboratori partecipano al dolore della famiglia per la scomparsa dell'

Ing. Giuseppe Bentley

— Torino, 6 marzo 1987.

Ingegner Francesco Rossetto e famiglia prendono viva parte al dolore della famiglia Bentley per la scomparsa del suo caro

Ing. Peppino Bentley

— Casale Monferrato, 6 marzo 1987.

Ingegner Lino Veronil e famiglia partecipano al dolore della famiglia Bentley per la scomparsa del suo caro

Ing. Peppino Bentley

— Monaco Pò, 6 marzo 1987.

Caterina e Luigi Musle partecipano al dolore della famiglia.

La Sagima S.p.A. partecipa al lutto dei familiari per la prematura scomparsa dell'

Ing. Giuseppe Bentley

— Torino, 6 marzo 1987.

Luca con immenso dolore è vicino a Elena e famiglia.

Maurizio, Stefania, Barbara e Manuela partecipano all'immenso dolore di Luciana, Elena e Alessandra per la scomparsa dell'amato PIPPO amico unico e insostituibile.

Alessandra Rho e famiglia partecipano al dolore della famiglia Bentley.

Si uniscono con profondo cordoglio al dolore di Luciana e famiglia,
Antonio Lainagela e famiglia
Enzo e Marina De Lisa
Paolo Mesala
Sandro e Marisa Bonnard.

Rodolfo, Elena, Loretta e Sergio Gamdalle partecipano al dolore della famiglia.

Tomaso Fantini e famiglia partecipano affettuosamente al dolore per la scomparsa del caro amico

Ing. Giuseppe Bentley

— Torino, 7 marzo 1987.

Beppe e Sandra; Maurizio ed Evelina; Mario e Lella sono vicini a Luciana, Elena ed Alessandra in questo triste momento e ricorderanno sempre l'amico PEPPINO.

Gaetano Orio partecipa al lutto della famiglia Bentley.

Silvia è vicina ad Alessandra per la scomparsa del suo PAPA'.

La famiglia Accattino e Vallini partecipano al dolore di Luciana, Alessandra ed Elena per la scomparsa del caro PIPPO.

Franco, Angela e Annamaria sono affettuosamente vicini a Luciana, a Elena ed Alessandra che piangono l'immatura scomparsa del loro marito e padre

dott. Ing. Giuseppe Bentley

— Torino, 7 marzo 1987.

Il presidente della S.I.T.A.F. Spa avv. Gian Angelo Scotti, l'amministratore delegato on. Francesco Froio ed i vicepresidenti avv. Giuseppe Giordano e sen. Andrea Filippa partecipano, con profondo cordoglio, l'immatura scomparsa del

dott. Ing. Giuseppe Bentley

direttore dei lavori dell'autostrada della Valle di Susa

ricordandone le grandi doti umane, morali e di impegno.

— Torino, 7 marzo 1987.

Si associano, con profondo cordoglio, al grave lutto che ha colpito la famiglia del compianto

dott. Ing. Giuseppe Bentley

direttore dei lavori del collegamento autostradale Bardonecchia-Torino

I componenti del Consiglio di amministrazione della S.I.T.A.F. Spa:
Gian Angelo Scotti
Giuseppe Giordano
Andrea Filippa
Francesco Froio
Pietro Sarnol
Claudio Bellardo
Gerlando Bonal
Antonio Borri
Piero Caselli
Daniele Cantore
Mariano Del Papa
Gennaro De Luise
Giorgio Elia
Francesco Ferrario
Paolo Emilio Ferreri
Alessandro Gibello
Ezio Leggiadro
Menardo Mancini
Francesco Ricaldi
Secondo Ferrero
Angelo Froio
Antonio Salerno
Osvaldo Selva
Mario Vecchione

I componenti del Collegio sindacale:
Mario Anfiolo
Ezio Sova
Benedetto Ciampa
Mariano Ferria
Bruno Pentaria

Il condirettore generale e direttore di Esercizio: Giovanni Deabattu; il direttore tecnico: Gianfranco Campo.

— Torino, 7 marzo 1987.

Dirigenti, Funzionari, Impiegati e Maestranze della sede centrale a Torino e dell'esercizio del Traforo a Bardonecchia della S.I.T.A.F. Spa prendono viva parte al lutto della famiglia per la repentina scomparsa del

dott. Ing. Giuseppe Bentley

direttore dei lavori del collegamento autostradale Torino-Bardonecchia

— Torino, 7 marzo 1987.

La famiglia Gaetano e Olindo Ferrara partecipano al dolore della moglie e figli per l'immatura ed improvvisa scomparsa del caro amico e compare

Ing. Giuseppe Bentley

— Torino, 7 marzo 1987.

Addolorati per la prematura scomparsa dell'amico

dott. Ing. Giuseppe Bentley

commossi partecipano al lutto della famiglia
dott. ing. G. De Luise
dott. ing. L. Simonini
dott. ing. E. Somola
sig. F. Bergadano.

— Torino, 7 marzo 1987.

Carlo Mattioli partecipa al dolore della famiglia.

comm. Giovanni Tardito
dr. Luigi Tardito
geom. Giuseppe Ferrero
prendono parte al grave lutto che ha colpito la famiglia del

dott. Ing. Giuseppe Bentley

direttore lavori piazzale Traforo Fréjus

— Torino, 7 marzo 1987.

Condomini e Amministratore Centro Residenziale San Giacomo I partecipano commossi al dolore della famiglia.

Paolo Pizzanelli, profondamente commosso, partecipa al dolore dei familiari per la scomparsa del carissimo

Ing. Giuseppe Bentley

— Parma, 7 marzo 1987.

Fama Collini e familiari, con affettuosa amicizia, sono vicini alla signora Luciana ed alle sue figlie e partecipano al loro grande dolore per la prematura scomparsa del

dott. Ing. Giuseppe Bentley

— Milano, 7 marzo 1987.

L'ingegner Giampaolo Minghetti e l'ingegner Tullio Rabbiosi con le rispettive famiglie partecipano commossi al dolore della signora Luciana Bentley e figlie per l'immatura scomparsa dell'

Ing. Giuseppe Bentley

— Bolzano, 7 marzo 1987.

Rina e Gianni Gentilini prendono parte al dolore della famiglia per la scomparsa dell'amico

Ing. Giuseppe Bentley

— Riverolo, 6 marzo 1987.

Con infinita tristezza Elena Mattioda e famiglia piangono l'amico fraterno

dott. Ing. Giuseppe Bentley

— Castellamonte, 6 marzo 1987.

Franco Giolli rimpiange il caro AMICO.

Enrico e Maria Pia Mardovani, Nando e Maria Vallette con i loro figli sono vicini a Luciana, Elena e Alessandra nel rimpianto del caro, indimenticabile PIPPO.

La famiglia Carnelli sentitamente partecipa.

Commossi per la prematura scomparsa dell'indimenticabile amico

Ing. Giuseppe Bentley

Giovanni Falletti e famiglia, partecipano al dolore dei suoi cari.

— Torino, 6 marzo 1987.

Riccardo Proso e famiglia partecipano al lutto per la prematura morte dell'

Ing. Giuseppe Bentley

— Roccaforte, 6 marzo 1987.

Nino Gerace profondamente addolorato partecipa commosso all'incommensurabile dolore che ha colpito la famiglia Bentley ricordando con accorato rimpianto l'amico

Ing. Giuseppe Bentley

— Torino, 6 marzo 1987.

Franco e Vito Bondiguore partecipano al dolore della famiglia Bentley.

L'Impresa Rivara partecipa commossa al dolore della famiglia per l'improvvisa scomparsa dell'

Ing. Giuseppe Bentley

— Torino, 7 marzo 1987.

L'Impresa Fratelli Poscio si associa al comune cordoglio per la scomparsa dell'

Ing. Giuseppe Bentley

— Villadossola, 7 marzo 1987.

Donatella D'Angelo partecipa commossa.

Lo Studio Sia prende sentitamente parte al lutto della famiglia.

Giovanni Corona e famiglia partecipano commossi al vostro dolore.

Carlo e Maria Luisa, Cristina e Alessandro
Ferruccio e Marisella, Sara e Salvatore
Franco e Angela, Paola
Enzo e Rosanna, Alessandro Caterina Marida e Federica
Edgardo e Lilli, Gianluigi e Vivian
sono particolarmente vicini in questo doloroso momento a Luciana, Elena, Alessandra e familiari tutti e piangono con loro l'indimenticabile e generoso amico

Pippo Bentley

— Torino, 7 marzo 1987.

(Continua a pag. 7)

teatri, ritrovi gallerie, musei

TEATRI E CONCERTI

TEATRO REGIO, ore 20,30. Turno Ragione 1 Aida di Giuseppe Verdi. Direttore Nello Santi. Tutto esaurito.

ADUA 400 - IL GRUPPO DELLA ROCCA: Oggi, ore 20,45. Teatro Niccolini. Compagnia Drammatica in **Il misantropo**, di Molière, regia di Carlo Cecchi. Ultime due repliche. Apertura cassa ore 19,45. E' aperta la prevendita per il Teatro di Piero Romano in **Come gocce su pietre roventi**, di R. W. Fassbinder. Prevendita biglietti e prenotazioni telefoniche presso T. Adua, ore 15,30 - 19. Tel. 27.43.279 - 287.871.

ALFIERI - TEATRO STABILE: ore 20,30, il Teatro Manzoni presenta Ivana Monti, Andrea Giordana in **Tovarich** di Jacques Deval. Regia di Marco Parodi, con Fiorella Mari, Quinto Parmeggiani con la partecipazione di Mario Erpichini. Scene e costumi di Alberto Verso. Spettacolo in abbonamento. Telef. 557.6246 (tel. Alfieri 535.440). Ultimi due giorni.

ARALDO - TEATRO DELL'ANGOLO (via Chiomonte 3): serate di Teatro-Cinema. Questa sera, ore 21 prestito, la Compagnia del Bagatto presenta **La tigre della Malesia** di Ugo Gregoretti e Laura Malatesta. Segue il film **I predatori dell'Arca perduta** di S. Spielberg. Per inf. e pren. tel. 321.784 (ore 15-18,30).

CARIGNANO: ore 21, la Treemme presenta Enrico Maria Salerno in **Knock, ovvero il trionfo della medicina** di Jules Romains, con Gianfranco Barra. Regia di Enrico Maria Salerno, tel. 544.582. Questa recita, ultimi due giorni.

CHIESA CONFRATERNITA S. ROCCO (v. S. F. d'Assisi 1): ore 21, Concerti Cami. Rassegna Pianistica Internazionale: Luigi Giachino pianoforte - Musiche di Bach, Beethoven, Liszt, Chopin.

C.S.D. BERGAMASCO & ALASIA: oggi ore 21,30 e domenica ore 16 al Teatro Massaua Maurizio Colasso in **Il resto è vita**. Interi L. 20.000, ridotti L. 15.000. Spettacolo in abbonamento. Solo per due giorni. Prima nazionale.

D'UOMO TEATRO Ass. Cult. (piazza S. Giovanni, tel. 546.633): ore 20,30 Coop. Ermete Zacconi di Napoli in **Mia morte segreta** un figlio di Mimmo Vendita, 2 tempi comicissimi. Prenotazioni ore 17-20.

GIANDUJA MARIONETTE LUPI - Il gioco del Re: oggi ore 16 e domani ore 17, **Marionette in varietà**, di Lupi. Sala Giacometta: oggi ore 21. Domani ore 10 e ore 16 Compagnia La nuova Opera dei Burattini di Maria Signorelli in **Amore e quattro mani**. Informazioni tel. 530.238.

MUSIC HALL - Birreria Cremeria (v. Mirafiori 12 - Beinasco): ore 21,30 concerto con Giorgio Oggero, Massimo Percassi, Enzo Zirilli, Sandro Esposito, Roberto Zinilla.

NUOVO - IL GESTO E L'ANIMA: stasera, ore 21. Domani ore 16 la Compagnia André Tahon **Les marottes de Paris**, spettacolo musicale di balletto per alle esecutori e oltre 400 marionette. C. d'Azeglio 17.

NUOVO: si prenota per lo spettacolo **Il ratto della Francesca**, di Dario Fo, con Franca Rame, dal 10-3 al 15-3. C. d'Azeglio 17.

SALA VALENTINO: da lunedì ore 21 il Teatro della Tradizione Popolare presenta **Bellezza Orsini** di M. Craveri, regia di A. Adalberto Maria Tosco. C. d'Azeglio 17.

SALA VALENTINO: ore 21 Saggio della Scuola di Recitazione diretta da Enza Giovine. C. d'Azeglio 17.

TEATRO CLUB: (via Bogino 9, tel. 839.5634): stasera ore 21,15 La Compagnia Nuova Ribalta presenta **Gli innamorati**, di C. Goldoni. Ingresso riservato soci L. 8000. Tessera Associativa L. 1000. E' gradita pren. telefonica ore 15-19.

TEATRO COLOSSEO: ore 21,15 Pen Focus in **Violette** regia Alberto Negro.

TEATRO NUOVO SALA OFF, ore 16 le marionette di Augusto Grilli presentano **Il flauto magico**, dall'opera di W. A. Mozart. Riduz. per bambini.

TEATRO MIRAFIORI (corso Cosenza 66, tel. 30.96.36): da martedì 10 ore 21 Raffaella De Vita in **La veridica storia di Rosa Pesce**.

TEATRO STABILE TORINO/SETTORE RAGAZZI & GIOVANI: ore 10 **VIVA L'ITALIA - Allegoria patriottica e suoni di musica (1496-1946)**. Testo e regia di Franco Passatore. Prodotto dal T.S.T. Settore Ragazzi & Giovani. Orari e prenotaz. tel. 663.184 - 650.0621. Attività riservata alle scuole che ne facciano richiesta e ai soci della circ. minist. n. 10 15608/13300 del 18/3/1984. Si replica sino al 21 marzo.

CIRCOLO PANDORA (v. Pr. Amedeo 37, tel. 877.847): corsi di ceramica, tornio, disegno. Or. 15-23.

NUOVO: Stage di comunicazione non verbale ed espressione corporea con Alessandra Musoni. Informazioni tel. 656.562.

RITROVI

AL BAGATELLE: 21 Superdiscoteca.

AMERICA (via Fréjus 27): ore 21 orch. Starlet.

ARLECCHINO: ore 15,15 e 21 Danze.

BELLE ARTI: ore 15,15-21 ballo liscio.

CLUB 84: ore 15,30 e 21 La Nuova idea canta Gabriella.

DU PARC: ore 21 orchestra Pomy.

FARO (v. S. Massimo 1, tel. 81.22.434): ore 15,30 e 21 in un locale nel cuore di Torino, un sereno accogliente dove gentilezza e cortesia sono la nostra divisa allietati dalle più belle orchestre. Vi attendiamo. Pume l'orchestra giovane che piace.

FORTINO: ore 15,30 e 21 liscio.

GARDEN: (str. Valsalice 4/A) ore 15,30 pomeriggio degli omaggi dame. Ore 21 la serata che piace a tutti con Gruppo 5.

LA LUCCIOLA (c. Taranto 200, tel. 200.087): ore 15,30 e 21 liscio moderno: I Simpatici.

LE ROI: ore 21 Bal Musette.

MASSAUA: ore 15,30 e 21 La Troupe.

PRINCIPE: ore 21 Roby e i Gentlemen.

TANGO (via Avet 3): ore 21 La Nuova Riforma.

FRENZY - Ivrea (tel. 0125/230.084): ore 21 Roby Barbieri.

NO STOP - S. Ambrogio (tel. 011/939.139): sabato 7 marzo attrazione con Bruno Bersell e la sua orchestra.

AL CIOCCO RISTORANTE - Airasca, Statale Stupinigi Airasca (tel. 011/968.9090): tutti i venerdì e sabato orchestra.

AUGUSTEO CLUB - PIANO BAR (v. C. Battisti 3, tel. 532.492): Bernard Thomas, Renzo Gallina, Nadia.

IL CANTUCCIO Ristor. (v. Pomba, 8 pren. 840.524) Nuovo piccolo elegante Cena alla carta L. 27.000.

V DISCOTECA (Vinsaglio 3, 1 611.736): si organizzano feste.

LERI - Café Chantant (c. V. Emanuele 64): al pianoforte Luciano.

MY CLUB - Piano Bar (M. Cristina 66, t. 669.1506): al piano Piero detto Momy.

ODEON NIGHT: danze 22-4. Tutte le sere 3 spett. 2,15; 1,30; 3.

O.K. CLUB-MEGADISCOTECA: pomeriggio giovanissimi, sera attrazioni.

PATIO DISCOTECA (Moncalieri 346): tutte le sere dalle 22 alle 4,30. Domeni 15,30-19; 22-4,30.

PERSONAL DISCOTECA - Orbassano: spettacolo con le ragazze di Drive-in. Si organizzano feste private.

S. GIORGIO - Rist. Danze - Valentino: La Piana's Trio, c. Albenina.

ZIG ZAG CLUB (via Bersezio ang. p. Solferino, tel. 53.85.48): Charly al Piano Bar, in Discoteca F. Leone. Giovedì 12/19 3ª gara canora.

GALLERIE

LINGOTTO: Mostra origine ed evoluzione dell'uomo. Orario: martedì-venerdì 9-14; 15-19, sabato e domenica 9-20, lunedì chiuso. Tel. 631.375.

ARIETE (via Bava 4, tel. 832.070): Massimo Sgurateri.

ARTE CLUB (via della Rocca 38, tel. 836.331): Virgilio Bari.

ARTE 80 Savigliano: 800/900.

CASTELLO DI RIVOLI: mostra di arte contemporanea internazionale: **Ouverture**; dal 19 dicembre al 29 marzo 1987. **Markus Lupertz e Giulio Paolini: figure, colonne, finestre.** Orario continuato 10-19, lunedì chiuso. Ingresso L. 4000, ridotti L. 2000. Per infor.: tel. 958.1547.

CIRCOLO DEGLI ARTISTI (via Bogino 9): Regione Piemonte - Cassa di Risparmio di Torino - Istituto Bancario S. Paolo di Torino: **Augusto Rodin disegni e acquerelli.** 12-2 - 29-3. Orario: 10-12,30; 15-18,30 lunedì chiuso.

GALLERIA L'AFFICHE (via C. Alberto 30, tel. 519.006): tutto il meglio per dare di più alle vostre pareti. Duemila manifesti per farvi sorridere. Donatevi un'immagine che rispecchia il vostro carattere.

GALLERIA LA GIARA (Stampatori 9): Luigi Valauri. Incisioni.

GALLERIA LA ROCCA (via Maria Vittoria ang. via della Rocca): il più vasto show-room d'Europa nel suo genere. Migliaia di manifesti originali, grafica, multipli anche di produzione propria presentati in numerose sale da personale qualificato, per arredare la casa, l'ufficio o per un dono.

IDEOGRAMMA (De Gasperi 35): Alberto Donini tecniche miste.

PIEMONTE ARTISTICO (via Roma 264): Pinocchio Graphis un naso lungo, 200 disegni inediti con la collaborazione degli Assessorati per l'Istruzione e la Cultura città di Torino. Or. feriale: 15,30-19,30; festivi: 10-12,30; 15-19.

ASSOCIAZIONE PIEMONTESE GALLERIE ARTE MODERNA

ACCADEMIA: 4 artisti: Levo, Palumbo, Spessart, Dezza.

APPRODO via (Bogino 17): Lucabert.

ARTEINCORNICE INCONTRI (v. Vanchiglia, 11): M. Napolitano.

BERMAN: Scultura italiana del '900, 2ª e 3ª generazione. Bodini, Cherchi, Cordero, Mastroianni, Messina, Sciavolino, Tommaso, Trubbiani, Vangi, Bertolini, Bimbi, Defendi, Galligani, Giancaterina, Omedè Nora.

DAVICO: personale Giorgio Scalco.

FOGLIATO (Mazzini 9): Giuseppe Grosso.

GALLERIA BIASUTTI (via Juvarra 16): Brindisi, Carrà, Dova, Guidi, Guttuso, Manzù, Paulucci, Sassu, Sironi, Spazzapan, Tabusso, Tomea, Vedova, orario 16-20.

LA BUSSOLA (via Po 9): Emilio Scanavino.

LA GIOSTRA - Asti Vigliano Cossattini.

LE IMMAGINI: C. Carrà, disegni.

MICRO' (P. Vittorio 10) Enzo Scalea.

NARCISO (p. C. Felice 18): Nicolay Diulgheroff, architetto e designer.

PIRRA (corso Vittorio 82, tel. 543.393): oggi ore 17 inaugurazione Edouard Chappel.

PIRRA CERAMICHE: Ceramiche di Vignoli di Faenza. Lustri e riflessi. Inaug. oggi ore 17.

PORTICI (p.za Vitt. Veneto 22, tel. 88.54.76): Antonio Falbo Inaug. dalle ore 17,30 alle 19,30.

VIOTTI: Mostra promozionale.

MUSEO DELLA MARIONETTA (Teatro Gianduja-Marionette Lupi, via S. Teresa 5, tel. 530.238): ore 10-12; 15-18.

MUSEI

BASILICA DI SUPERGA E TOMBE DI CASA SAVOIA: Basilica 9-12,30; 14,30-18,30; Tombe 9,30-12,30; 14,30-17; venerdì chiuso.

BORGO MEDIOEVALE (Parco del Valentino): Borgo: tutti i giorni dalle 9 alle 20. Visite al castello dal martedì alla domenica dalle 9 alle 16 continuato. Lunedì chiuso.

GALLERIA SABAUDA (via Accademia delle Scienze 6): orario 9-14 (chiuso il lunedì).

MOLE ANTONELLIANA: la mostra **Cent'anni di Cuore (Una mostra per rileggere il libro).** Orario: dal martedì al sabato 9-19; domenica e festivi 10-13; 14-19; lunedì chiuso.

MUSEO D'ARTE ANTICA E PALAZZO MADAMA (piazza Castello): orario dal martedì al sabato 9-19; domenica 10-13; 14-19; lunedì chiuso; altre festività chiuso.

MUSEO D'ARTE E D'AMMOBILIAMENTO (Palazzina Stupinigi): 10-12,30; 14-17; lunedì e venerdì chiuso.

MUSEO DELL'AUTOMOBILE (corso Unità d'Italia 40): orario museo e sale mostre temporanee, dal martedì alla domenica 9,30 - 12,30; 15 - 19.

MUSEO EGIZIO (via Accademia delle Scienze 6): orario 9-14 (chiuso il lunedì).

MUSEO NAZIONALE DELLA MONTAGNA «DUCA DEGLI ABRUZZI» (via G. Giardino 39 - Monte dei Cappuccini). Orario: sabato, domenica e lunedì 9-12,30 e 14,45-19,15; da martedì a venerdì 8,30-19,15. Sala video «Videomontagna uno» rassegna di film a ciclo continuo (richiedere programma del giorno, tel. 688.737). Sala mostre temporanee: «Un fotografo da Praga - Vilém Heckel», fino al 5 aprile, stesso orario del museo.

MUSEO PIETRO MICCA (via Guicciardini 7): dal martedì al sabato 9-12; 15-18. Domenica 9-14. Chiuso lunedì e festività civili e religiose.

MUSEO DI STORIA NATURALE DON BOSCO (viale Thovez 37): Tutte le domeniche dalle 9 alle 12. Ingresso gratuito.

LINGOTTO: 1ª mostra: «Origine ed evoluzione dell'uomo»; 2ª mostra: «I cacciatori neanderthaliani». Orario: dal martedì al venerdì 9-14, 15-19, sabato e domenica 9-20, lunedì chiuso.

MUSEO MARTINI DI STORIA DELL'ENOLOGIA - PESSIONE di Chieri (25 km da Torino): 18 sale. Aperto tutti i giorni. Or.: 9-12, 14-17,30.

SPAZIOIMMAGINE/TEATRO NUOVO (c. Massimo d'Azeglio 17): Rassegna fotografica permanente a cura di Fotoalternativauno. Dal 14 febbraio al 5 aprile: «Naturalmente Artificiale» di Marco Giardino (Foyer sala grande) e: «Silicio per immagini» di Daniela Sanlorenzo (Foyer Sala Valentino). Ingresso libero dalle 9 alle 22, tutti i giorni compresi festivi.

Iniziativa di Stampa Sera legata a un ciclo teatrale

RACCONTIAMO UNA STORIA (CHE SIA VERA E «MAGICA»)

Streghe e inquisitori saranno di casa a Torino per oltre un mese a marzo. Lunedì sera nella Sala Valentino del Teatro Nuovo prende il via la trilogia teatrale «...fra magia e stregoneria in Torino città magica...», realizzata dalla compagnia Teatro della Tradizione Popolare (regia di Antonio Adalberto Maria Tosco), alla quale Stampa Sera ha abbinato l'iniziativa «Stampa Sera-Magia».

La trilogia, curata e diretta da Tosco, è il frutto di una attenta documentazione tra i testi originali e storici dell'epoca, le testimonianze di processi e torture realmente avvenuti.

Il primo spettacolo in programma da lunedì 9 marzo, la serata inaugurale è dedicata all'Associazione per la Ricerca sul Cancro, è *Bellezza Orsini*, di Marcello Craveri. Una storia vera, tratta dagli atti di un processo per stregoneria realmente avvenuto nel 1528 (ne parliamo nelle pagine spettacoli). Il secondo spettacolo, dal 16 marzo è *Processo per magia* di Apuleio, ovvero quell'Apologia che il drammaturgo latino, accusato di un delitto per magia, scrisse per dimostrare l'infondatezza delle accuse, smontandole con la forza del suo pensiero.

Il terzo ed ultimo, dal 29 aprile, sarà *Harr Harr... il sabba delle streghe*, un'altra vicenda vera che vede per protagonista Franchetta Borelli, accusata di stregoneria nel 1586 a Triora. In quello stesso paesino dell'entroterra imperiese, il parroco quell'estate vietò la rappresentazione di *Harr Harr*, sarà così la magica Torino ad ospitare la prima nazionale.

FRA MAGÌA E STREGONERIA IN TORINO CITTA' MAGICA

Avete qualche storia di magia da raccontare? Allora questo tagliando fa al caso vostro. Ritagliatelo e incollatelo su un foglio. Il primo foglio del vostro dossier-magia.

Nelle pagine successive scrivete. Scriveteci la vostra storia. Quale storia? Quella che volete. Purché sia vera. Noi vi proponiamo tre temi. Eccoli: 1) Fra magia e stregoneria come vi sentite? (storie ascoltate o quotidiane che contengano una frase tratta dagli episodi che in questi giorni vengono rappresentati nella Sala Valentino del Teatro Nuovo). 2) Caccia alla **«strega di famiglia»**. 3) Scoprite la **«strega»** (la maga, o il mago) che è in voi. Inviate i testi, corredati dal tagliando compilato in ogni sua parte, a **«Stampa Sera-Magia»**, Segreteria di Redazione, via Marenco 32 - Torino.

Gli scritti dovranno pervenire entro il 30 aprile 1987. Una giuria li esaminerà. Sarà composta dal direttore di **Stampa Sera, Michele Torre**; dal critico **Piero Perona**; dal regista della trilogia rappresentata in questi giorni al **Nuovo, Antonio Adalberto Maria Tosco**; dallo scrittore **Marcello Craveri**. I testi che saranno giudicati più belli, più veri, più interessanti, saranno pubblicati su Stampa Sera.

Nome ____________________

Cognome ____________________

Indirizzo ____________________

Numero di telefono ____________________

Età ____________________

E' iscritto a gruppi esoterici? ____________________

Se sì, a quale? ____________________

La ricetta del giorno

BUDINO DI RISO

100 gr di riso per minestre, 1 litro di latte, la scorza di 2 limoni grattugiata, 180 gr di zucchero, ½ litro di latte, 50 gr di zucchero per caramellare, ½ bicchiere maraschino, 2 bustine vanillina, 8 uova, 1 bicchiere di panna liquida.

Fare cuocere in un litro di latte i 100 grammi di riso comune con un pizzico di sale e la scorza grattugiata dei due limoni. Lasciare cuocere per 45 minuti. Poi togliere dal fuoco, unire lo zucchero, mescolare bene ed aggiungere il mezzo litro di latte freddo con il bicchiere di panna.

Amalgamare bene il tutto, aggiungervi le due bustine di vanillina, il mezzo bicchiere di maraschino e le 8 uova intere, bianchi e rossi. Lavorare il tutto con il cucchiaio di legno sino ad avere un composto omogeneo.

Fare caramellare lo zucchero in uno stampo rettangolare da paté, versarvi il composto e mettere in forno a 180° a bagno maria per 45 minuti. Fare raffreddare e capovolgere sul piatto di portata. Grazie alla signora Anna Cucco per questo delizioso dolce, sano, nutriente e, soprattutto, molto economico.

Valentino presenta l'ultima collezione a Parigi

CON AFFETTO, FIRMATO «V»

L'ARTIGIANO DEI SOGNI DI POCHE NON HA MAI MORTIFICATO LA DONNA

Le più importanti manifestazioni della moda femminile incidentalmente si inaugurano in coincidenza con la «festa della donna» che si celebra domani. Ad offrire inconsapevolmente, quale gradito omaggio, a «lei» il mega-spettacolo dell'eleganza articolato tra mostre, fiere, sfilate delle grandi firme è Milano, divenuta la capitale internazionale del prêt-à-porter, che fin da oggi ha incominciato a vivere a ritmo convulso le sei giornate della moda in un clima di grande emotività.

Mentre nelle boutiques e nei magazzini sono in arrivo le primizie primaverili, le rassegne commerciali milanesi anticipano le novità per l'autunno-inverno futuri. Il Modit, la più variegata e prestigiosa delle mostre di prêt-à-porter, espone la produzione di oltre 250 selezionatissime aziende accanto alle quali figurano le «seconde linee» firmate dai celebri stilisti e realizzate industrialmente.

Nell'ambito di questa rassegna è nata una stella battezzata «Contemporary», considerata il punto di riferimento per scegliere attraverso le sfilate singole o collettive quanto di più sofisticato è esposto al Modit.

Nel comprensorio fieristico sono ospitate inoltre Milanovendemoda, Esposizione Moda, Moda In, Sposaitalia, senza contare le centinaia di show-room presso le sedi delle diverse case oppure dislocate negli alberghi per cui si può ben dire che Milano è presa d'assalto dalla moda. Tuttavia la città resiste vigorosamente all'assedio delle migliaia di invasori tra compratori, manneguina, addetti ai lavori grazie alla sua efficentissima organizzazione tipicamente meneghina.

Tra le tante attrazioni modistiche la più elettrizzante di tutte è la lussuosa ribalta di Milanocollezioni dove i famosissimi stilisti ambasciatori del made in Italy, sotto l'egida della Camera Nazionale della Moda, da domani, ognuno a suo modo, faranno sfilare le collezioni dall'esercito delle stupende, strapagate top-model di varie nazionalità.

Non per esterofilia, ma per motivi di carattere promozionale, Valentino Garavani, semplicemente noto come Valentino, esibirà il suo chicissimo prêt-à-porter a Parigi. Si è limitato a presentare Valentino Uomo ai numerosi convenuti a gennaio a Milano in occasione delle rassegne della moda maschile. Recentemente ha concesso alla stampa specializzata di vedere a Torino le seconde linee femminili griffate Miss V, Studio, Valentino Night e Carisma.

La nostra città che non si nutre più di moda può comunque vantare la produzione delle più significative firme dello stilismo: da Valentino a Ungaro, da Armani a Montana a Louis Féraud. Si tratta dell'intelligente politica industriale legata a doppio filo alla creatività degli stilisti che vanno per la maggiore, elaborata dal Gruppo Finanziario Tessile, considerato il colosso europeo nel settore produttivo dell'abbigliamento per uomo e donna siglato con diversi marchi oltre a quelli griffati dei big dello stilismo nazionale ed estero.

Valentino si è conquistato un notevole, invidiabile spazio non solo perché i suoi favolosi vestiti d'alta moda sono desiderati, amati e sfoggiati dalle donne più belle e importanti dell'high-life, ma per aver saputo irradiare con la collaborazione dell'industria i modelli di haute couture in abiti meno impegnativi e tantomeno costosi, alla portata di milioni di consumatrici, pur restando fedele al suo personalissimo stile che nel corso di ventisette anni di attività lo rese celebre.

Il segreto di tanto successo è svelato dalla precisa determinazione di volere coinvolgere le donne nel gioco della seduzione.

Stagione dopo stagione, Valentino infatti rinnova l'eleganza con formule sofisticate miscelate ad una forte dose di glamour che esalta la femminilità.

Non ha mai messo le donne nel sacco, beccultandole o, per meglio dire, infagottandole in quegli informi indumenti ideali apposta per mortificare la naturale linea del corpo. Il suo look è sempre caratterizzato da una sottile vena di romanticismo estremamente raffinato.

A coloro che identificano le sue muse ispiratrici nelle ambiziose, stereotipate, plurimiliardarie femmine di lusso lontane mille anni luce dalla realtà quotidiana, molto simili alle protagoniste di Dallas, Dynasty ed altre stucchevoli serie televisive, Valentino risponde che *«le creazioni realizzate nell'atelier romano sono appunto richieste da un tipo di clientela in cui vita è un continuo susseguirsi di feste, party, balli, crociere e happening di ultrasessanta livello sociale»*.

Non manca di precisare che *«i critici sprovveduti ignorano i quattro milioni e mezzo di donne comuni sparse nei cinque continenti che acquistano il prêt-à-porter per circolare nel traffico metropolitano, andare in ufficio e a divertirsi»*.

Tiene anche a sottolineare che non è soltanto *«l'artigiano dei sogni»* — come qualcuno lo ha definito — *ma un onesto artefice di modelli pratici e sciolti adeguati al nostro tempo»*.

Oggi Valentino rappresenta un impero che varca gli oceani con una distribuzione intercontinentale a coprire capillarmente la moda e dintorni con la forza stilistica della sua immagine. Oltre all'alta moda e al diversificato prêt-à-porter sigilla con la mitica «V» jeans e impermeabili, pelle, maglia e lingerie, ombrelli e bijoux, cravatte e accendini, scarpe e filati, foulard e calze, arrivando a comprendere sotto il suo segno le carte da parati, la biancheria e ceramiche per la casa. La sua azienda occupa una forza lavorativa di seimila persone e registra un fatturato di cinquecento miliardi.

Il ritorno ad un certo stile classico del tutto esente da connotazioni ardimentose è espresso da Valentino nelle collezioni della moda-pronta dagli agili tailleurs equilibrati nei volumi, dominati dalle spalle larghe e squadrate costruite senza esasperazioni. Giacche corte quasi come gilet, sovente prive di colletto, mostrano deliziose camicette di seta perfettamente coordinate a questi best-seller della primavera realizzati in tessuti leggeri di mano seccia nelle tonalità luminose del grigio, blu marino e nella gamma dei colori sabbiati. Gran varietà di blazer e giacchini appoggiati sulle sottane tubolari, sui pantaloni dalla cadenza diritta ammorbiditi in vita dalle pinces oppure sugli abiti in mussola di lana o di seta disseminati da minute fantasie floreali, da grafismi geometrici, movimentati dalle pieghe, dai sinuosi motivi a sbieco, rischiarati dall'infantile colletto in candido lino o piquet.

L'estate di Valentino è punteggiata di pois, animata da fitte pieghine a delineare il busto e i fianchi, illeggiadrita da balze che si aprono a corolla attorno alle ginocchia. Provocanti le scollature dei festosi modelli floreali o invasi da mille bolle. Abiti danzanti al ritmo dei volants e conferire alla silhouette la levità di una libellula.

I temi dell'alta moda semplificati, resi più spigliati e portabili, svolti nel prêt-à-porter, riflettono comunque il look Valentino quanto mai attraente, intriso di seducenti civetterie a confermare quanto ha detto l'autorevole esperta di moda Daina Vreeland, direttrice dell'Istituto del Costume del Metropolitan Museum di New York: «Valentino ama le donne che credono nella sua eleganza, il suo una personalità e sono che non spariranno mai nell'anonimato».

All'uomo delle future stagioni freddo, Valentino suggerisce abiti formali di stampo manageriale, rivisitati con spirito moderno. Sono così proposti i completi marrone bruciato o grigio asfalto morbidamente modellati. Sportivamente eleganti i blazer a disegno spinato di gusto inglese coordinati ai pantaloni in flanella grigia. In alternativa alla giacca fantasia c'è il blazer rifinito in pelle.

Il disinvolto, pratico giaccone in shearling (montone nobile) nelle diverse versioni è abbinato ai pantaloni in cover pesante e poli a collo alto percorso da trecce in rilievo. Montoni color miele si accordano alle giacche Galles e a pied-de-poule. La pelle supermorbida tratta a nappa abbandona l'aggressiva baldanza del blouson noir per acquistare le calde nuances del nocciola, cioccolata e grigio.

La collezione Invernale «Miss V», vista in anteprima, ridisegna una figura di donna grintosa, sicura di sé che sfida il freddo con superbi cappottoni cashmelle o neri, lunghi oltre il polpaccio, dall'impronta maschilina, femminilizzati dai due pezzi sottostanti in principe di Galles o quadrettati formati dalle gonne corte e aderenti e giacche segnate in vita con il collettino di velluto.

Corti gli chemisier estremamente giovanili a piccoli quadretti bianchi e neri completati dal blazer Galles. Molti i giacchini corti a gilet in armonia alle sottanelle a tubo che sbucano dai ponchos avvolgenti, rilanciati con le mantelle in soffice lana double, l'esterno monocolore e l'interno quadrigliato riproducente la disegnatura della sottana e dello spencer puntigliosamente coordinati.

Continua la voga delle spalle sostenute da infrastrutture piuttosto rigide e il punto vita è quasi sempre segnato dalle cinture di media altezza. Circa le lunghezze i cappotti pretendono di nascondere a coprire il polpaccio mentre negli abiti e tailleurs è confermato il corto coprente appena il ginocchio. Si allungano invece le sottane a ruota da sera in velluto nero contrastate dal giacchino rosso con l'aristocratico collettino di velluto nero.

La sera in camicetta di seta bianca molto fru-fru a volants verticali e pantaloni o sottana di velluto nero si può alternare alle giacche o spencer in broccato laminato oro-argento e antracite intonate alle bluse chiuse al collo da ruches o volants e alle gonne sia ampie che tubolari.

Nella linea Studio dedicata alla maglia emergono i coordinati individuabili nei cardigan a rombi grigio scuro e bianchi filettati di rosso, sottane antracite pull a collo alto o tipo polo. Favorite le tonalità verde palude, ruggine, melanzana, cammello per i tailleurs e i due pezzi tra cui quelli con le gonne trattate a minute pieghine a lasciare i fianchi che poi si dissolvono verso l'orlo.

Nei colori polverosi del rosa, asburro e del verde spento la serie degli abiti in jersey che scivolano lungo il corpo per ampliarsi al fondo nei movimenti sinuosi del volante. Maglia e velluto intarsiati, chemisiers neri gessati d'argento, sottane a balze e caminette romantiche indicano una sera piacevolissima da trascorrere alla luce di un look riconoscibile a prima vista.

«Le seconde linee per la vita di tutti i giorni e per le occasioni impegnative in tantini di prezzi sono abbordabilissime.' Valentino le ha ideate perché — ha detto — *«la moda non deve far soffrire le donne che non dispongono di sostanziose possibilità economiche per vestirsi»*.

Elsa Rossetti

Valentino Garavani, qui ritratto col suo cane Oliver. A fianco: tailleur in lana e seta e blusa in chiffon.

Sotto, da sinistra: mantone per lui, la splendida gran sera e il giubbotto per l'inverno 87-88. In basso: galles e quadretti per miss «V»

Bridge.

«TUTTO ESAURITO» A GALZIGNANO VINCE IL TEAM NOVARESE

Lo scorso fine settimana, con il Mitchell a coppie addirittura il giovedì, si è tenuto a Galzignano presso Padova quella che è diventata una delle più importanti manifestazioni agonistiche dell'intera stagione, con Venezia e il Campari di Milano. Gli sponsor sono diventati, per il torneo a coppia open, il Gruppo Interbancario Nord-Est, per la competizione a squadre libere, il gioielliere Roberto Callegari di Padova.

La sede di Galzignano è particolarmente idonea, trattandosi di un'elegante stazione termale attrezzata sia per il gioco che come capitalità alberghiera. Ormai sono soltanto più i posti come questi adatti al bridge agonistico di un certo livello, in considerazione della enorme partecipazione e della necessità di conciliare, per i dilettanti, problemi di famiglia, quando non sono tutti bridgisti, e contenimento dei costi in luoghi dove il fumo delle sale da gioco non sia l'unico panorama e gli impasses tutto quanto c'è di interessante da vedere.

Bridge-turismo è il binomio. E la formula perché i migliori ci siano sempre tutti o quasi: oltre 10 milioni il monte premi a Galzignano Terme. Ben 139 coppie hanno partecipato al torneo Mitchell, e sono molte, trattandosi di una infrasettimanale.

Hanno vinto i bolognesi Chiodini-Tamburrini, seguiti nell'ordine da 2) Moritsch-Fossati (Ud); 3) Toniolo-Toniolo (Tv); 4) Boschi-Rinaldi (Mi), coppia di nazionali; 5) Mencalik-Tyminsky, Polacchi di turno e nomi nuovi per le scene italiane. La prima coppia torinese, al decimo posto, era costituita dai solili Dubois-Ferraro.

La gara a squadre, con 136 formazioni, articolata in tre giorni di intensa attività, prendeva l'avvio con gironcini a quattro di cui le prime due passavano al girone A del «danese», le altre al B; fino a designare otto teams per una specie di play off ad eliminazione diretta. Seguivano i gironi B e C ancora entrambi a sistema «danese» con cospicui premi di consolazione.

Hanno vinto i novaresi Marcioli che contavano, oltre che sul capitano, su Mario Abate e Ruspa e su Corsico-Corsico di Vigevano.

Al secondo posto i veneti di Gelisetti; al terzo una formazione polacca che raccoglieva la sponsorizzazione del Tempo-Economico. Evidentemente di questi tempi, almeno per il bridge, l'investimento conviene di più «beni stranieri». 4°) Romanin-Marulli con Vivaldi-Malaguti, non questi ultimi che vanno perfezionando l'intesa in preparazione al turno finale di selezione per gli Europei. 5°) Ungheria di Dienes; 6°) Fiat di Spotorno con Buratti-Benna, Foldes-Gallarelli e Ferraro-Dubois di cui ancora le prime due coppie candidate per i Campionati. 7°) Vecchi di Trieste. 8°) Termoservice di Roma.

Ha vinto il girone B la squadra Lubinsky, che sembra polacca mentre ne ha solo il nome e viene da Fermo, seguono i Catanesi di Attanasio e la squadra di S. Martino che sta per costituirsi come Federazione Nazionale.

Prima équipe tutta torinese Tealdo Corrasco; Motta-Grassi; Pinto-Viliani, decimi del B, dunque diciottesimi assoluti che è risultato eccellente su 136 squadre partecipanti.

Il girone C è toccato alla squadra Marino sui Polacchi di Pawlik.

Polacchi un po' sotto tono, come avete letto, ma è pur vero che marcavano alcuni dei migliori.

Stanno comunque invadendo l'Occidente questi nuovi maestri del bridge e che siano i benvenuti se servirà da stimolo per i nostri averli sempre sudditosa nella lotta per i posti di vertice. A meno che ai timidi di una «invasione degli ultracorpi», — ricordate il film di science *fiction*? — che ci farà tutti appena capaci di qualche timido impasse e cibo per menti superiori.

● **UNO SLAM BULGARO-POLACCO** — Per tornare dopo tanta cronaca — ma le gare si avvicendano con una frequenza e un'intensità agonistica che non possono essere ignorate — al bridge giocato, abbiamo stavolta una vera «chicca».

La mano è vecchia di un paio di mesi e mi è capitata a tiro sfogliando la Rivista-Bollettino della Federazione, dal Trofeo Campari dove, come probabilmente ricorderete, furono le formazioni straniere a farla da leoni in vetta alla classifica.

Dal confronto Bulgaria-Intercosa, i primi Bulgari con un polacco in formazione; gli altri tutti polacchi, Rad gioca il piccolo a cuori, nella persona di quel fenomeno di Gawrys. In Nord Leaniewsky; Ovest Chodorowsky, Est il bulgaro Ogiobtin.

Attacca Ovest di Fante di picche e sulla piccola del morto compare la Dama di Ogiobtin che prendete di Asso.

Con le mani normalmente divise sembra che al massimo si possa perdere il Re di cuori. Infatti la terza fiori sarà facilmente collocata sulle picche del morto che, anche se sono 3-1, basterà un taglio ad affrancare. Dunque tutte le difficoltà della mano consistono nel non prendere il taglio a picche.

Consideriamo allora, come ha fatto il nostro campione, l'attacco di Fante di picche su cui il compagno ha seguito con la Dama. E' fin troppo evidente che Est è singolo nel seme, mentre Ovest ha attaccato dalla figura. Fante 10 8; bisogna quindi prenunirsi da Re secondo di atout in Ovest, cioè sotto impasse, con la terza in Est: in tal caso la giocata Asso di cuori e cuori declassa la presa ad Ovest e consentirebbe il taglio a picche di Est.

Il sorpasso al Re d'atout diventa quindi la precauzione più naturale, infatti anche se il Re è in Est, questi non potrà dare in alcun modo la mano al compagno per eseguire il taglio a picche. Ma né voi, né il campione polacco avete fatto i conti con la diabolica astuzia e la prontezza di Est.

Ogiobtin aveva infatti analizzato in un baleno ed alla sola vista del morto compare il problema, getta-to la sua Dama di picche sul Fante d'attacco e simulare che non fosse il singolo nel seme.

Sud ha abboccato e mi chiedo chi avrebbe potuto sfuggire a un tranello così lucidamente e malignamente architettato. Non c'è che rendere omaggio all'ingegno ed apprezzare ancora una volta il fascino straordinario e multiforme di questo gioco. Se avete giocato (e vinto) Asso di cuori e cuori mi inchino.

● **UNA PRECISAZIONE DOVUTA** — Tardiva ma sollecitata con simpatica cortesia, devo due righe alla coppia prima signore del Torneo Stampa Sera dei Sestrieres, cui la cronaca non diede il rilievo che meritava: si tratta di Ornella Ciurcina e Rosetta Cognini, che spero raccolgano con gli interessi i nostri complimenti per quel brillante piazzamento.

● **PICCOLA CRONACA** — In vista dei campionati italiani assoluti che si terranno a Salsomaggiore Terme a fine aprile, si sono iniziate le selezioni torinesi per designare le formazioni che rappresenteranno la nostra città. Come si ricorderà, soltanto le squadre neopromosse dalla serie inferiore o seconde classificate in quella di appartenenza conservano a Torino, il diritto (quattro giocatori su sei almeno riconfermati) a partecipare l'anno dopo: in tutti gli altri casi di non promozione, Torino conserva il posto, la squadra deve guadagnarselo. Per l'Eccellenza restano Lavazza e Grossi, senza concorrenti. Per la A spareggio fra Triulzi e Mazzola. Per la B gli sconfitti di Sopra e Vaciago, per ora senza altre iscrizioni.

A cura di
Carlo Grignani

Bedford Midi e CF2: una grande occasione.

10524*

***10 milioni di finanziamento al 5 per cento in 24 mesi a chi acquista Midi o CF2. Oppure rate mensili di 277.900 lire per 48 mesi. Oppure un finanziamento agevolato fino a 15 milioni fino a 48 mesi. Oppure 1 milione di sconto subito. Oppure... una delle altre, e sono ancora molte, possibilità di acquisto agevolato.**

Sempre dal tuo concessionario Bedford GM:

AUTOCLAN
Stradale Torino, 111/115
Chivasso - Tel. 9111578

AUTOSOCIALE
via W. Manzone, 115
Vercelli - Tel. 53558

BONESSA MARTINO & C.
corso Re Arduino, 83
Rivarolo Canavese - Tel. 29317

COZZO MARIO & C.
via S. Maurizio, 23
Cirié - Tel. 9204018/9208226

F.LLI ASTEGGIANO
via Cuneo, 104
Borgo S. Dalmazzo - Tel. 751650

GENTRY CAR
via Edilio Raggio, 22
Novi Ligure - Tel. 2437

GI-EMME
viale Macallé, 14
Biella - Tel. 32276

G.M.A.
via Battistini, 30
Novara - Tel. 455501/2/3

GRAFFIETI GUIDO
S.S. del Sempione Regione Nosere
Domodossola - Tel.41210

NOVAUTO
via Saluzzo, 137
Pinerolo - Tel. 793173

RONFANI
fraz. S. Marzanotti, 322
(strada Asti-Alba)
Asti - Tel. 352406

SAVOIE
fraz. Poinsod
Sarre - Tel. 551827

SOTTERO
corso Asti, 45/47 - S.S. 231
Alba/Vaccheria - Tel. 613262/3

SPINELLI ENRICO
via Annibale Rosa, 23
Verbania Intra - Tel. 41412

TUTTO PER L'AUTOMOBILE
via Piave, 8
Acqui Terme - Tel. 2635

VI-AUTO
S.S. 228
Lago di Viverone, km 4,100
Burolo - Tel. 57542

V.I.P.
Strada Carpice, 4
Moncalieri
Tel. 646528/646679/646667

*Il finanziamento è riservato a clienti con requisiti di affidabilità ritenuti idonei da GMAC Italia SpA.

Solo fino al 31 marzo.

BEDFORD GM

CASCINE Vica tasso laboratorio mq 400 adatto vare attività con ampissa bella vetrina corso vende. Tel. 359.706.

CENTRO liberi mq negozio [illegible] 2 vetrine con alloggio 2 vani bagno, L. 54 milioni. Giulio Decorno 532.711.

PRIM 590 897 Porta Nuova via Nizza muri negozio ottimo reddito L. 37 milioni anche senza anticipo a rate mensili.

PUBBATTO 340.909 vende/affitta via Principessa Clotilde locali laboratorio-magazzino mq 150 piano seminterrato.

GEDIM vende corso Cadorna posti auto in garage interrato. Per informazioni tel. al 817.568.

GEDIM vende via Pigafetta-corso Unione Sovietica box auto in garage interrato. Per informazioni tel. 817.568.

LABORATORIO magazzino mq 400 via Balbis recente con uffici mq 120 affittasi L. 3 milioni mese. Furbatto 544.566.

LOCALE interno centro mq 350 uso deposito autorimessa affittasi piazza Bandenecchia. Tel. ufficio 545.981 - 512.588.

LOCALE interrato mq 1400 affittasi piazza Bandenecchia uso deposito automezzi. Tel. ufficio 512.588 - 545.981.

LOCALE

Porta Palazzo mq 1400 composto da piano terra mq 720 con passo carraio, piano primo mq 680 uso ufficio affittasi. Telefonare 557.5305.

MAPPANO capannone affittasi di 1800 mq altezza 4,5 disposto su 4000 mq di terreni con uffici. Tel. 042.5718.

NEGOZIO libero via S. Paolo 8, uso vano più retro composto mq 40 vendesi. Tel. ufficio 441.144.

S. PAOLO via Polenzo locale seminterrato mq 170 uso magazzino o laboratorio silenzioso vuoto L. 70 milioni compreso mutuo 14 milioni volendo abitazione ufficio soprastante mq 95 L. 95 milioni compreso mutuo 21 milioni. Aurea 596.607 - 597.774.

TRE-VI 668.0107 Crocetta vetrina signorile ufficio angolare mq 170 ingresso particolare libero 1-3-87.

TRE-VI 668.0107 - 668.0104 autoservizi corso Mercurio locale mq 300 open space [illegible]

TRE-VI 668.0107 piazza Vittorio adiacenze affitta ufficio mq 120 con annesso magazzino libero subito.

3 locali comunicanti mq 35 liberi zona Cavour Lagrange vendo uso box laboratorio anche acqua luce Orsiera 850.2687.

7 Offerte lavoro e impiego

operai, artisti, fattorini

A.A.A. A 500 mila mensili tipi più alte provvigioni cercansi ragazzi/e anche primo lavoro. Corso Raffaello 28/D.

A.A.A. GIOVANI volenterosi cercansi inserimento proficuo settore commerciale non richiesta esperienza. Tel. 540.286.

SOCIETA' seleziona personale no-vendita massimo 25 anni residenti in Collegno, Grugliasco, Rivoli, Cumiana Vica. Tel. 380.866 ore 9-11; 15-18.

impiegati

AGENZIA immobiliare seleziona volenterosi propositivi venditori-acquisitori e segretaria. Corso di formazione. Ottima remunerazione. Telefonare 515.831.

EUROCASE TORINO assume personale massimo 30enne per ampliamento propria rete commerciale offresi lavoro stabile interessante retribuzione richiedesi presenza automunito. Tel. 531.093.

INDUSTRIA metalmeccanica assume con contratto di formazione lavoro giovane con diploma di perito meccanico minissaporto. Scrivere: «Pubblicompass 524 — 10100 Torino».

INTERIMPRESA S.p.A. società leader nel settore del lavoro per la propria ricerca funzionario/a commerciale massimo 35 anni. L'inserimento prevede un adeguato periodo di training inquadramento e retribuzione ai migliori livelli di settore. Tel per appuntamento al 596.855.

ISTITUTO scolastico ricerca laureati e/o laureandi in informatica o ingegneria elettronica indirizzo informatico. Tel. per appuntamento dalle 9 alle 12 e 537.331.

PERITI industriali neodiplomati o con esperienza tecnico commerciale, con buona conoscenza dell'inglese, cerca primaria industria meccanica per interessanti posizioni nella gestione ricambi e assistenza clienti nell'ufficio vendite. Scrivere: «Pubblicompass 833 — 10100 Torino».

PRIMARIA concessionaria auto ricerca per ampliamento organico venditore/trice. Tel. 011 504 740

8 Rappresentanti

AZIENDA primaria vincola ricerca rappresentante 25-30enne per cintura Torino. Offresi portafoglio clienti acquisito, auto ditta, rimborso spese più fisso più provvigioni. Scrivere curriculum a: Achille casella postale 1256, Torino.

CERCHIAMO elementi di vendita con chiari obiettivi di guadagno inseriti professionale da inserire come capi gruppo in una moderna e dinamica organizzazione di servizi. Si chiede volontà predisposizione contatti interpersonali auto propria preferibile esperienza nel settori analoghi. Si offre portafoglio clienti avviati guadagni corso di preparazione della durata di 4 settimane retribuite dall'azienda considerando la richiesta attenta selettiva per cui preghiamo di rispondere solo se motivati. Scrivere a: «Pubblicompass 452 — 10100 Torino».

DITTA prodotti surgelati cerca per Torino e provincia «rappresentanti» anche plurimandatari introdotti settore catering. Telefonare 500.010 - 502.595.

IMPORTANTE azienda cerca agenti vendita prodotti per industrie officine comprese Cuneo, Torino Sud. T. 011 548.7888.

ISTITUTO professionale seleziona fino funzionari. Si chiede: cultura medio superiore, auto propria, minimo 26 anni, esperienza settore commerciale. Si offre: fisso più provvigioni e incentivi, possibilità di carriera, corso di addestramento retribuito. Per appuntamento telefonare 482.868.

RICERCANSI rappresentanti ambosessi età fra i 20 e 35 anni automuniti bella presenza abituati alla vendita. Offresi elevate provvigioni, massima serietà. Telefonare 650.2402.

15 Autovetture

ACQUISTASI auto pagando subito massima valutazione. Autosalone D'Elia, c. Agnelli 78, tel. 325.647. Sabato aperto.

ALFA 90 2000 i.e. '85 full optionals pochi km con garanzia vendo permuta rateizzo Fiorauto tel. 323.804

AUTOTORTONA acquista vetture di ogni tipo media cilindrata. Massima valutazione. Corso Tortona 9, tel. 471.643.

BMW 318 i «S», 9 mesi, condizionatore; Bmw K 100 RS nuova 1985, Italcar s.r.l., corso Turati 63, telefono 505.252.

BMW 320 i, 3 mesi, tetto elettrico, Recaro, computer; Bmw 520 i, 3 mesi, condizionatore Italcar s.r.l., corso Turati 63, tel. 505.252.

BMW 635 Csi M.24 vendo, condizionatore, sedile, T.R.K. sterzo, Italcar s.r.l., corso Turati 63, telefono 505.252.

CABRIOLET Opel Gt 1900 '84 verde metallizzato vetri elettrici perfetta vendo in garanzia Simoni Torino, corso Turati 63, tel. 506.105.

CITROEN Turismar verde Opel Kadett G.L.D. 1.6 berlina 1985 km 32.000 garanzia corso Unione 545. Tel. 614.369.

JAGUAR 5.3 He '85 bianco full optionals pochi km con garanzia vendo permuta rateizzo Fiorauto, corso Turati 13/D.

LANCIA Prisma diesel metallizzata luglio aprile '85 come nuova Urbetto, c. Francia 332 - Collegno, tel. 781.133.

LANCIA Thema turbo diesel A.B.S. full optionals metallizzato '86 Urbetto, c. Francia 332 - Collegno, tel. 781.133.

MASERATI B.T. 425 '85 silver full optionals pochi km con garanzia vendo permuta rateizzo Fiorauto c. Turati 13/D.

(continua)

ECONOMICI

Gli avvisi si ordinano presso: **TORINO, via Roma 80 - via Mameli 32; MILANO, via G. Carducci 29; BOLOGNA, via Indipendenza 24; CAGLIARI, via Lanusei 53; FIRENZE, viale Matteotti 54; GENOVA, via Cecchi 1/14; IMPERIA, via Bonfante 1; MANTOVA, corso Vittorio Emanuele 5; MODENA, via dei Giardini 187; NOVARA, corso Mazzini 1; PADOVA, piazza Giovanni XXIII 2; PARMA, via Mentana 9; REGGIO EMILIA, viale delle Abitazioni 4; ROMA, via Quattro Fontane 16; SANREMO, portici Crispi 3; SAVONA, via Astengo 1/1; SANREMO, via Gioberti 47;** oppure presso tutti i concessionari della Publikompass S.p.A. Coloro che intendono inoltrare la loro richiesta per corrispondenza possono scrivere a: **Publikompass S.p.A., corso Massimo d'Azeglio 60 — 10126 Torino.** Il prezzo delle inserzioni deve essere corrisposto anticipatamente per contanti o vaglia. Esso risulta dal prodotto del numero di righe (ricordo 3 le righe 6 composte di 36 battute, eventuali compresi) per la tariffa della Rubrica, con l'aggiunta della imposta pari al 18% globale.

La tariffa è di L. 4000 la riga. **Rubrica 2:** operai/impiegati L. 2000, tecnici L. 2500 dirigenti L. 3500. **Rubrica 9 e 17** (domande) L. 2000. Avvisi urgenti dalla casa o inserti a doppio. Numeri urgenti, data fissa Buongiornissimi il lunedì.

È ammessa l'inclusione nel testo di lettere alfabetiche di richiamo in carattere maiuscolo (oltre quella iniziale) e per ognuna di essa sarà corrisposto un sovrapprezzo di L. 400. Coloro che desiderano rimanere ignoti ai lettori possono utilizzare il servizio cassetta aggiungendo al testo dell'avviso la frase «Scrivere: Publikompass S... 10100 Torino»; l'importo del solo cassetta è di L. 900 per decade, oltre un rimborso di L. 3000 per le spese di recapito corrispondenza.

La Publikompass S.p.A. e le testate gli affiliate, unica destinatarie delle corrispondenze indirizzate alla cassetta. Essa ha il diritto di verificare le lettere e di inoltrarle soltanto quelle direttamente inerenti agli annunci, non rispondendo ogni altra forma di corrispondenza, richiesti, circolari o lettere di propaganda. Tutte le lettere indirizzate alla cassetta debbono essere munite del punto e saranno respinte se assicurate o raccomandate.

Per una speciale accordo intervenuto con l'ISTITUTO BANCARIO SAN PAOLO DI TORINO e con la CASSA DI RISPARMIO DI TORINO gli avvisi possono essere ordinati presso tutte le Sedi e Dipendenze di tutte queste Banche esistenti in Italia.

ANNUNCI ECONOMICI VIA FILO

Gli annunci economici per **La Stampa e Stampa Sera** possono essere ordinati a mezzo telefono al seguente numero **650.2165** (3 linee ricerca automatica).

Il relativo pagamento dovrà essere effettuato presso qualsiasi Filiale dell'Istituto Bancario San Paolo di Torino o della Cassa di Risparmio di Torino secondo le modalità che vengono fornite.

In tema di offerte di impiego e lavoro, l'editore ricorda che la legge 9.12.1977 n° 903 vieta discriminazioni sul sesso e l'inserzionista è impegnato a rispettare tale legge.

1 Commerciali

DA fallimento in Volpiano vendesi 6 pezzi a 2 montanti Radaelli 500 in piani 2500 x 1600 corsa 520 luce massimo 1420, Radaelli 350 in piani 2500 x 1600 corsa 300 luce massimo 1200, Farina 300 in piani 2000 x 1300 corsa 400 luce massimo 1400, Ambrogio Carli 300 in piani 2000 x 1250 corsa 300 luce massimo 1400, Mail Fond 250 in piani 2000 x 1300 corsa 400 luce massimo 1400. Tel. 556.0666 - 358.3730.

2 Affari e capitali

A.A.A.A. FINCOTEX dal 1958 prestiti personali in 2 giorni a tutti senza ipoteche né cauzioni stipendio per ogni esigenza anche con firma singola. Massimo L. 15 milioni rimborso 6-36 mesi. Mutui ipotecari in 4 giorni anche seconda ipoteca massimo L. 50 milioni rimborsi 1-9 anni. Istruttoria gratuita. Non siamo intermediari finanziamo direttamente.
FINCOTEX DAL 1958
771.0829 - 740.9203 corso Francia 19.

A.A.A. A abbisognandi 3 milioni 60 mesi L. 114 mila; 10 milioni 60 mesi L. 233 mila. Mutuo casa 8%. Tel. 011 473.1069.

A.A.A. A tutti subito e senza spese prestiti assenso effetti da L. 1 a 300 milioni, L. 5 milioni pronta cassa 36 rate da L. 185 mila L. 100 milioni in 10 giorni 60 rate da L. 2 milioni 400 mila. V.&V. Collegno (Tor), corso Francia 121, tel. 011 780.4183.

A.A.A. CELERITA' riservatezza scelte di sistemi per i vostri finanziamenti. Istruttoria telefonica. Tel. 011 436.583.

A. ACCORDIAMO subito finanziamenti 1-60 milioni copia pensa 220 mila a milione anche con firma singola. Visite domicilio. C.B.I. 515.967.

A. ACCORDIAMO
subito anche senza garanzie fiduciari L. 1-60 milioni iperlecan sconto effetti/fatture. Visite domicilio. C.B.I. 515.967.

A TUTTI
PRESTITI IN GIORNATA
Telefonare (011) 582.368.

ALTASSENTE redditizia attività conto terzi di mantenimento-risparmio al 21%. I vostri capitali grandi e piccoli da noi rendono il doppio. Informatevi al 353.98 F.

FINANZIARIA in sviluppo cerca per suo dinamico collaboratori/trici volenterosi intraprendenti operanti sullo sfruttamento, acquisitivo, convenienza aziendale. Tel. 011 536.971.

18.000.000 con trattenuta postali L. 253 mila 500 al mese in cinque giorni. Telefonare 473.0116.

20.000.000 con trattenuta postali L. 420 mila 833 in 4 anni e L. 7 milioni in 60 rate da L. 178 mila 950. Tel. 748.974.

3 Aziende, negozi

A. COLORI parchi zona unica Dante forte passaggio bene inserito incrementabile ceda L. 50 milioni. Tel. 668.9971.

AFFARE bar tabacchi zona Santa Rita forte passaggio ottimo inserito dimostrabile vendesi. Tel. 383.208.

AFFARE bar self service zona commerciale grande corte incasso L. 1 milione al giorno agevolazioni. Tel. 380.010.

AFFARE bar super attrezzo ottima posizione vende a L. 78 milioni con minimo anticipo. Tel. 380.010.

AFFARE studio LAI 3 vende villa d'epoca su 2 piani prima cintura Torino mq 7 mila di parco cintata giovevole ulteriore ristrutturazione ciemena agevolazioni. Tel. 011 380.810.

AFFARONE rivendita pelli Canavese a L. 80 milioni contanti ristorante pizzeria albergo 250 posti. Tel. 447.1331

ALBERGO centrale bello 27 camere utile netto L. 10 milioni mensili cede anticipo L. 200 milioni. Tel. 530.470.

AZIENDAL BROKER vende intimo alloggio annesso primo ingresso grazie interessante zona commerciale. T. 720.703.

AZIENDAL MARKET 650.2175 abbigliamento via Garibaldi, 70 mq più magazzino, tabelle IX, X, XIV, dilazioni.

AZIENDAL MARKET 650.2175 calzature pellettiere in Chieri, 70 mq completamente verniciati L. 150 milioni incasso annuale, affitto nuovo. Richiesta drammatrice.

AZIENDAL MARKET 650.2175 negozio fiori corso Unione, prima clientela, affitto nuovo L. 25 milioni più metà Dilazioni.

AZIENDAL MARKET 650.2175 cartoleria tabelle XI, XIV zona Falchera locale 64 mq più retro abitazione e servizi, cedesi bassissimo immobile.

AZIENDAL MARKET 650.2175 [illegible] zona San Donato 33 mq richiesta [illegible] lire minima.

AZIENDAL MARKET 650.2175 licenza ambulante settore [illegible] cedesi incasso annuo L. 100 milioni.

BAR centralissimo da ristrutturare, chiuso privo di vendita. Pagamento agevolato. Telefonare 557.0105.

BAR pasticceria angolare forte incasso dimostrabile empi locali agevolazioni. Tel. 383.208.

BAR super angolare ottima posizione incasso giornaliero L. 600 mila dimostrabile. Tel. 780.4403.

BAR super fronte mercato cresce corte L. 1 milione al dì cede anticipo L. 80 milioni con alloggio. Tel. 547.189.

BAR super incasso L. 500 mila al dì affitto nuovo L. 130 milioni dilazioni. Studio Grosso, telefono 511.336.

BAR super angolo corso fronte corso zona di Collegno incasso L. 350 mila cedesi. Tel. 780.2568.

BAR super su mercato incasso L. 1 milione al dì più Totocalcio cede anticipando L. 85 milioni. Tel. 521.2272.

BAR super 3 vetrine buon arredo incasso L. 350 mila giorno orario corto cede L. 80 milioni. Tel. 521.2272.

BAR Totocalcio angolare 4 vetrine arredamento incasso L. 300 mila cede anticipo L. 40 milioni. Tel 521.2272.

BIRRERIA 4000 mq giardino panchaggio incasso L. 500 mila al dì cede anticipo L. 40 milioni, affare. Tel. 547.189.

BOUTIQUE intimo zona S. Rita arredo nuovo via di grande passaggio tabella IX X XIV. Tel. 650.2196.

CARTOLERIA giocattoli zona S. Paolo cedesi. Tel. 780.4403.

CONFEZIONI donna ubica locale vendita mq 230 su corso forte incasso. Studio Grosso Tel. 511.336.

INTERCOM 011 65.20 cede avviata libreria in S. Vincenti arredamento lussuoso 2 vetrine mq 50 prezzo interessante.

INTERCOM 65.20 cede studio estetica femminile vicinanze corso Umbria 3 vani, solarium, pezzo molto interessante.

INTERCOM 65.20 cede american bar di gran classe zona centralissima ciemena autorizzata ottimo incasso.

LO SCORPIONE 740.470 pizzeria ristorante Madonna di Campagna alto giro affari adatto nucleo familiare.

LO SCORPIONE 741.2000 bar barriera di Milano buon incasso forte passaggio minimo anticipo alle dilazioni.

LO SCORPIONE 740.470 bar zona centro forte incasso arredamento nuovo grande corte contanti più dilazioni.

MEDIAZIENDA 539.953 minimarket frutta verdura tabelle I, V, VI, VII, XIV mq 60 quattro vetrine su piazza a Pecetto.

MEDIAZIENDA 539.953 macelleria zona Barriera Milano forte passaggio buon utile netto annuo L. 50 milioni.

MEDIAZIENDA 539.953 panetteria zona S. Salvario unica in zona sicuro incremento locali nuovi, dilazioni.

MEDIAZIENDA 539.953 ferramenta colorificio zona S. Rita forte passaggio buona clientela. Dilazioni.

PASTA fresca macchinari nuovi volendo produzione ingresso zona Parella L. 80 milioni. Tel. 511.204.

RISTORANTE pizzeria L. 1 milione al dì incrementabile cede ad esperti con L. 50 milioni anticipo. Tel. 521.2272.

RIVOLI libero recente 1 camera finello cucinino servizi minimo contanti. Estivi tel. 958.1525.

SPLENDIDA
gastronomia-salumeria avviatissima zona Parella cedesi adeguatamente. Telefonare 695.852.

STELLA 447.4802 - 447.6260 bar zona corso Vittorio incasso L. 500 mila al dì vecchia gestione cede causa malattia.

STELLA 447.4802 pasticceria conduzione vecchia gestione multiennale ingrandire altro giro affari vicinanze Nizza.

STELLA 447.4802 cartoleria zona piazza Adriano adatto una sola persona incasso L. 350 mila al dì, dilazioni.

STELLA 447.4802 - 447.6260 cartoleria arredamento nuovo su via commerciale giro affari annuo L. 120 milioni.

STELLA 447.6260 - 447.4802 abbigliamento zona via Feltre favolosa posizione alto giro affari anche vuoto.

TIPOGRAFIA con macchinari e ottima clientela L. 38 milioni dilazioni Studio Grosso. Tel. 511.336.

TORREFAZIONE bar super ottima posizione commerciale incasso L. 900 mila pensionanti. Tel. 780.2568

TRATTORIA 80 coperti buon arredo zona Porta Palazzo ottimo incasso cede anticipo L. 80 milioni. Frieda 521.4012.

4 Terreni

S. MAURO Feccardo terreno industriale mq 23 mila utilizzi lotti coprisili 50% L. 83 mila/mq. Aurea 596.607 - 597.774.

VENDO Borgofranco d'Asti terreno edificabile 4000 mq per costruire su villa. Telefonare 942.8718.

5 Locali e negozi

offerte

AFFITTASI locale industriale recentissimo dotato di struttura adatta a tutti i tipi di lavorazione e/o magazzinaggio mq 6450 coperti mq 10 mila scoperti, vicino tangenziale/autostrada zona corso U. Sovietica. Tel. 532.080 - 010.977.

AFFITTASI locale mq 900 corso Roma Mobilieri adatto deposito officina auto riparazioni. Rubbio Immobili 771.0733.

AFFITTASI presso corso Vigevano locale su due piani per mq 1000 ottima posizione passo carraio. Tel. 505.691.

AFFITTO zona Torri Palatine negozio m 100 con sottostanti mq 520 scala interna e montacarichi. Tel. 561.2077.

CASAMERCATO 5580 affitta capannone mq 500 uso attività silenziose, fronte strada, passo carraio in Grugliasco.

CASAMERCATO 5580 affitta ufficio mq 250 1° piano composto di 5 vani, 4 servizi, doppi ingressi in c.so Unione, stabile signorile.

Città Mercato

RIVOLI (TO) - Corso Susa 301/307 - SS 25
TORINO - Strada per Venaria

VINCE PER CONVENIENZA

Aut. Min. 4/2576 del 17-1-'87

Sollecitata l'inchiesta da un'interrogazione del deputato Soave (pci)

IL GIUDICE INDAGA A SALUZZO SULLA CASSA DI RISPARMIO

Oggetto di verifiche le spese (tre miliardi di lire) per la ristrutturazione dell'antico palazzo in cui ha sede la banca. Un anno fa fu archiviata una prima istruttoria della magistratura

SALUZZO — L'onorevole Sergio Soave, deputato comunista di Savigliano, ha presentato un'interrogazione al ministro del Tesoro onorevole Giovanni Goria per sapere l'esito delle «osservazioni» inviate alla Banca d'Italia, lo scorso anno, dal collegio dei sindaci della Cassa di Risparmio di Saluzzo in merito al bilancio dell'istituto bancario. In particolare i sindaci avevano manifestato perplessità sul considerevole aumento dei costi (da 900 milioni a circa 3 miliardi) per i lavori di ristrutturazione di una parte dello storico palazzo in cui si trova la sede della Cassa.

Con questi rilievi i sindaci avevano messo in moto una serie di critiche e di osservazioni sulla realizzazione delle opere di ristrutturazione con interviste, articoli, un'indagine della magistratura, processi. L'onorevole Soave aveva già rivolto un'interrogazione in proposito al ministero del Tesoro nel giugno scorso ma, non avendo avuto alcuna risposta, l'ha ripresentata alla luce dei nuovi sviluppi giudiziari della vicenda.

Nei giorni scorsi, infatti, il tribunale di Saluzzo ha deciso di avviare una nuova indagine sulla regolarità dei lavori svolti in appalto dalla ditta Maffioli e giudice istruttore è stato nominato il dottor Giuseppe Giordano. Si tratta della seconda indagine ordinata dalla magistratura poiché già nell'autunno il giudice dottor Agostino Trimini aveva chiuso un'inchiesta che si era conclusa con l'emissione di un decreto, il 23 dicembre scorso, che affermava di «non doversi promuovere l'azione penale» nei confronti del titolare dell'impresa, degli amministratori della Cassa e degli architetti-direttori dei lavori.

Tutti costoro erano stati raggiunti da comunicazioni giudiziarie che ipotizzavano i reati di interesse privato in atti d'ufficio, peculato, corruzione e falso in atti pubblici. Qualche giorno fa sono state nuovamente inviate comunicazioni giudiziarie, con le stesse ipotesi di reato, alle stesse persone mentre il dottor Giordano ha iniziato il riesame dell'intera vicenda.

A chiudere la riapertura dell'indagine, con un esposto inviato alla Procura generale della Repubblica di Torino, era stato l'onorevole Soave dopo il decreto firmato dal giudice Trimini.

Lo stesso magistrato ha successivamente revocato il provvedimento e si è astenuto consentendo così la nomina del collega a giudice istruttore per la complessa questione.

Una questione che sta facendo parlare molto nel Cuneese e che ha già portato in tribunale il giornale locale «La pagina» accusato dai vertici della Cassa di Risparmio di aver praticato dell'aggiotaggio bancario pubblicando articoli «atti a screditare la fiducia del pubblico» nell'istituto di credito.

Il tribunale di Cuneo ha però assolto il giornale perché il fatto non sussiste: nelle prossime settimane tuttavia verranno celebrati i processi per diffamazione intentati nei confronti del periodico dal geometra Maffioli titolare dell'impresa che ha svolto i lavori di ristrutturazione.

Alberto Gedda

Sergio Soave

Sono accusati di avere sparso sostanze tossiche

ALBA, IN 4 A GIUDIZIO IRRORAVANO I VIGNETI CON GLI ELICOTTERI

ALBA — E' stato rinviato al 18 aprile il processo previsto per ieri in pretura ad Alba per fatti riguardanti un argomento, il trattamento ai vigneti a mezzo aereo, di vasto interesse e già al centro di polemiche. Il pretore di Alba, Mario Remus, ha rinviato a giudizio quattro persone. Sono Pier Ettore Camerano, 48 anni, abitante a Barolo in via Roma 10, presidente dell'Eliconsorzio di «Difesa e miglioria delle colline del Barolo» con sede a Castiglione Falletto, e Pietro Lanzavecchia, 66 anni, abitante a Serralunga, presidente del «Consorzio albese per trattamenti antiparassitari con mezzi aerei» con sede a Serralunga, nonché i piloti Franco Botti, 43 anni, abitante a Saliceto Maggiore in via Bellaria 7, e Olvino Strolli, 34 anni, abitante ad Alba in corso Enotria. Sono accusati di avere sparso antiparassitari di varie classi tossicologiche su strade, abitazioni ed aree contigue, corsi d'acqua nei Comuni di Diano, Serralunga, Castiglione Falletto e Barolo, nonché di disturbo del riposo, decollando e volando con l'elicottero nelle prime ore del mattino e nelle ultime della sera.

L'inchiesta prese il via da una segnalazione al pretore con una raccolta di 136 firme. E' stato il pretore ad identificare i quattro citati a giudizio. Nel frattempo, tre firmatari dell'esposto si sono anche costituiti parte civile nel processo. Sono il professor Luciano Oiri, 36 anni, direttore didattico, consigliere comunale comunista ad Alba; Roberto Amico, 35 anni, di La Morra e Antonio Uda, 30 anni, abitante ad Alba in frazione Mussotto.

La vicenda è piuttosto complessa e riguarda interessi diversi. Da un lato l'esigenza di trattare i vigneti con mezzi moderni che fanno risparmiare lavoro, mano d'opera, hanno il vantaggio di evitare a tanti agricoltori il contatto diretto con gli antiparassitari, dall'altro l'esigenza di salvaguardare la salute pubblica, l'ambiente da inquinamenti.

Il dottor Lanzavecchia, che oltre ad essere presidente dell'Eliconsorzio di Serralunga è anche presidente dell'Associazione agricola piemontese, che raggruppa tutti gli eliconsorzi operanti in Piemonte (circa 2000 soci con 9000 ettari di terreno), dice: «*Occorre precisare che con il mezzo aereo vengono irrorati solo antiparassitari delle classi meno tossiche. E' una lotta guidata con la quale si interviene solo in determinate condizioni, quando è strettamente necessario, sotto controllo. I trattamenti sono stati oggetto di lunghe ricerche e studio da parte della Regione. Anche a noi sta a cuore non inquinare l'ambiente*».

Il difensore del Camerano, avvocato Teodoro Bubbio, osserva: «*In questo settore vi è una carenza legislativa. I trattamenti in questione sono stati effettuati su autorizzazione della Regione, secondo le istruzioni tecnico-operative impartite*».

Roberto Amico, uno dei firmatari dell'esposto, commenta: «*Non abbiamo presentato denunce contro persone specifiche. A noi interessa sollevare il problema in generale, affinché si prendano dei provvedimenti anche legislativi e l'attività sia meglio regolamentata al fine di scongiurare danni per la salute*».

Gianfranco Piori

Un convegno per indicare agli imprenditori come mantenere competitività

CUNEO, SI CHIAMA QUALITA' DEI PRODOTTI LA RICETTA ANTI-CRISI DEGLI INDUSTRIALI

CUNEO — «Qualità, una strategia vincente» è lo slogan che l'Unione Industriale cuneese ha lanciato per un convegno che si svolgerà alle 17 di martedì 10 marzo presso le sale dell'Unione di corso Dante 51. La «qualità» del prodotto sta sempre più diventando una sfida da affrontare e risolvere dalle aziende di qualsiasi dimensione per mantenere la loro competitività produttiva su tutti i mercati. Ma per gli imprenditori il termine «qualità» è anche modello di gestione aziendale.

Il convegno verrà aperto dall'ingegner Giovanni Bruno, presidente del comitato provinciale Piccola Industria. Seguiranno la proiezione del filmato «La qualità condizione del futuro», mentre il presidente dell'Unione, Enrico Conte, si soffermerà sul tema: «La qualità come stato di necessità». Ancora una relazione dell'ingegner Fabrizio Colonna sulle modalità operative e la presentazione dei casi di alcune aziende della provincia. A conclusione, il presidente del consiglio regionale della Piccola Industria, Francesco Devalle, presenterà il «Progetto qualità».

Intanto, giovedì scorso, sempre presso l'Unione Industriale, tecnici e ricercatori della società «Sirtexsos» di Torino hanno effettuato un «seminario» per presentare agli imprenditori della Granda i risultati di un loro studio su «Analisi e pianificazione dei fabbisogni finanziari» delle aziende.

Il problema si può riassumere nel fatto che l'industria, grande o piccola, potrà superare senza troppi scossoni le soglie del Duemila, se riuscirà a scalzare vecchi concetti di impiego di capitali e di conduzione per imboccare le strade che gli esperti stanno individuando su scala nazionale e internazionale per fronteggiare la concorrenza sempre più agguerrita in ogni settore produttivo.

UN CONVEGNO A CUNEO SULL'AFTA E SULLE ALTRE EPIDEMIE ANIMALI

CUNEO — Un convegno a dimensione nazionale, quello che si svolge domani presso la Sala contrattazioni, sulla sanità del bestiame, che giunge a proposito dopo le gravi ripercussioni economiche provocate dalla più insidiosa delle malattie bovine, l'afta epizootica.

Organizzato dal Comune e dall'assessorato all'Agricoltura l'incontro-dibattito è aperto agli operatori delle Usl, agli allevatori, ai commercianti di bestiame e ai macellai, cioè ai settori più interessati al settore zootecnico che solo nella Granda fornisce ogni anno un prodotto lordo vendibile pari a oltre 700 miliardi di lire.

Tre le relazioni sulle quali s'incentrerà la discussione. Il professor Luigino Bellani, direttore generale del servizio veterinario del ministero della Sanità parlerà sugli aspetti attuali dell'epidemia aftosa in Italia. Il prof. Franco Monti, docente di clinica medica presso la facoltà di medicina veterinaria di Torino sulla tubercolosi bovina, il dottor Mario Valpreda, responsabile dei servizi veterinari regionali, si soffermerà infine sui problemi e sullo stato di situazione della bonifica sanitaria in Piemonte. Il dibattito sarà moderato dal prof. Attilio Bostico, docente di zootecnia generale della facoltà di Agraria di Torino.

Per la prima volta da quando le malattie epidemiche degli animali hanno suscitato le preoccupate reazioni degli allevatori e i giustificati allarmi dei consumatori, sarà possibile fare il punto sulle diverse infezioni che periodicamente colpiscono le stalle e i rimedi. Sarà opportuno ricordare che negli altri Paesi europei non esiste più da tempo né l'afta epizootica né la tubercolosi bovina e la brucellosi. E se Germania, Francia, Danimarca, Inghilterra sono riuscite a sconfiggere le infezioni non si vede la ragione perché non possa farlo anche l'Italia.

Lunedì si svolge invece la 27ª edizione della «Mostra zootecnia di Quaresima» dedicata soprattutto agli animali da allevamento della razza bovina piemontese. Saranno in concorso alcune centinaia di soggetti selezionati e iscritti nei libri genealogici della razza provenienti da allevamenti di tutto il Nord Italia.

I capi migliori presentati da una giuria di esperti saranno poi premiati.

Gianni De Matteis

E' stato eletto presidente della Cassa di Risparmio

GIOVANNI BORELLO LASCIA LA CAMERA DI COMMERCIO DI ASTI

ASTI — Giovanni Borello ha lasciato definitivamente la Camera di Commercio dopo 17 anni e mezzo dei quali 16 trascorsi come presidente, il resto, fino a ieri come componente della giunta camerale con il compito di seguire e organizzare le maggiori manifestazioni. Borello infatti si è dimesso essendo stato nominato presidente del massimo istituto bancario astigiano che è la Cassa di Risparmio. Sostituisce il senatore Giovanni Bosano pure caro Borello della democrazia cristiana.

Ieri l'ex presidente della Camera di Commercio ha detto: «*Tra le due cariche non esiste alcuna incompatibilità ma come presidente della Cassa intendo svolgere un buon lavoro con la Camera di Commercio che tra l'altro designa anche due rappresentanti nel Consiglio di amministrazione dell'istituto*».

Martedì o al massimo mercoledì tra Bosano e Borello ci sarà lo scambio delle consegne. Esce così di scena Bosano il quale, a suo tempo, aveva inviato una lettera al ministro del Tesoro Giarni Goria informandolo che desiderava essere sollevato dall'incarico. Nella missiva Bosano avrebbe proposto il nome di Borello mentre nei mesi scorsi il direttivo provinciale della democrazia cristiana aveva indicato a sostituire l'ex senatore Guglielmo Bertorello, ex sindaco di Asti e da pochi giorni ex presidente dell'Unità sanitaria locale di Asti.

La nomina di Borello nella giunta camerale aveva dato origine ad un ricorso al Tar (il tribunale amministrativo al dovrebbe pronunciare proprio in questi mesi da parte di due organizzazioni di categoria: la Confesercenti e l'Unione Artigiani le quali nel ricorso hanno sostenuto che sia Borello che l'attuale presidente dell'Unione Commercianti Renzo Cuniberti non potevano più far parte della giunta camerale in quanto la loro presenza era illegittima avendo già fatto parte, per oltre 15 anni ininterrotti dell'organo collegiale, in contrasto con le direttive emanate a suo tempo da due circolari ministeriali.

Prima di questo ricorso si erano già pronunciati sulla questione sia il Tar che il Consiglio di Stato che avevano dichiarato appunto illegittime le due nomine. Borello era sostenuto dall'Associazione Artigiana della quale da molti anni è presidente provinciale, Cuniberti invece dall'Unione Commercianti.

Nei giorni scorsi Borello si è pure dimesso (e questa volta per incompatibilità) dalla carica di presidente nazionale dell'Artigiancassa, un istituto di credito che agisce a favore del settore artigiano.

Vittorio Marchisio

Sanremo: denunciato per furto tecnico del Casinò

«CURAVA» SLOT MACHINES MA INTASCAVA LE VINCITE

SANREMO — (*p. p. m.*) Per lui le slot machines non avevano segreti: conosceva alla perfezione i vari circuiti del computer; sapeva modificare i più sofisticati meccanismi della «memoria»; poteva «inventare» nuove combinazioni, nuove possibilità di vincita. Un tecnico davvero prezioso per il casinò, di un paio di mesi, alle prese con una nuova realtà dell'azzardo: 150 infernali «macchinette mangiasoldi» in grado di introitare una trentina di milioni al giorno. Camice bianco, come si conviene ad un «operatore» di alto livello, occhiali con montatura in oro, per darsi un tono da «professore», un cacciavite minuscolo nel taschino, come esclusivo attrezzo di lavoro. In lui il casinò di Sanremo aveva riposto la massima fiducia.

Del resto era l'unico in grado di «curare» in un attimo qualsiasi improvviso malessere del mini-computer che regola il meccanismo delle vincite. Forse troppo bravo, e alla fine, ha deciso di utilizzare la sua abilità esclusiva in favore delle proprie tasche. L'hanno beccato mentre grazie ad una piccola manomissione era riuscito a provocare una vincita (si dice di milioni) in favore di un complice rimasto, per ora, sconosciuto. Inutile dire che la ditta per la quale lavorava, l'inglese Aristocrat, lo ha richiamato in sede. Si ignora con quali provvedimenti.

La direzione del casinò ha presentato denuncia ai carabinieri che hanno trasmesso una relazione al pretore Spirito. Il tecnico inglese, nonostante la gravità dell'accaduto, se la è cavata con una denuncia a piede libero.

Il furto, attraverso l'ingegnoso sistema escogitato, ha sollevato dubbi ed interrogativi fra il personale addetto al controllo dei giochi, all'interno del casinò. «Come possiamo controllare l'operato dei tecnici preposti alla *manutenzione delle slot?*», si sono chiesti impotenti. Solo i tecnici (tutti dipendenti delle case fornitrici) infatti conoscono i segreti delle macchinette elettroniche. «Sono incontrollabili» commentavano ieri presso la direzione della casa da gioco cercando una strategia per proteggere le slot da eventuali altre «aggressioni» specialissime.

DIBATTITO SUL VINO A DOGLIANI

DOGLIANI — (*g. f.*) Domani, presso la Bottega del vino Dolcetto di Dogliani, si terrà un incontro-dibattito sul tema «Agriturismo: esperienze in provincia di Cuneo» organizzato dalla Pro Dogliani in collaborazione con le associazioni Agriturist, Terranostra e Turismo Verde. Relatori Roberta Rossi, Aldo Monchiero, dell'Azienda agrituristica «Rumé» di Murazzano (Terranostra), Piero De Matteis, della Cooperativa «Lu Viol» di Bampeyre (Turismo Verde), André Jomini, dell'Azienda agrituristica di Borgata Perosa Demonte (Agriturist). Nel pomeriggio i partecipanti visiteranno l'azienda «Rumé».

ALBA — (*g. f.*) Ultima baldoria di Carnevale domani nell'Albese. Il «Carivè vej» si festeggia a Cornelliano d'Alba con una sfilata di carri allegorici (ore 14,30), concerto della banda musicale, distribuzione di bugie e vino. A Serralunga, raduno di maschere partecipanti al concorso «Le maschere più belle» che saranno premiate dalla Pro Loco. A tutti salsiccia, polenta e buon vino.

(Segue da pagina 4)

E' improvvisamente mancata all'affetto dei suoi cari
Virginia Sandri
ved. Boscoli
Lo annunciano, a funerali avvenuti, i figli, l'adorata Paoletta, il fratello con famiglia, il genero e parenti tutti.
— Castiglione Tor.se, 7 marzo 1987.

Dopo lunga sofferenza è mancata la mia stella
Maria Rocchia in Rossiaud
Le persone a lei care danno il triste annuncio; il marito, sorella, cognati, parenti tutti. Un ringraziamento ai medici e suore ospedale Cottolengo. Funerali lunedì 9 ore 8,30 nella parrocchia della Pace.
— Torino, 6 marzo 1987.

Il Gruppo Aziendale GFT si unisce al grande dolore dei familiari per la perdita della signora
Maria Rocchia
madre GFT
— Torino, 6 marzo 1987.

Zia Mariuccia e cugini Alessio-Gabriella Morelli-Vassili si uniscono nel dolore.

E' mancata ai suoi cari
Cristina Gagnè
anni 80
Lo annunciano la sorella e nipoti. Funerali in Pecetto sabato 7 marzo ore 14,45 dall'ospedale S. Giovanni Enrico.
— Pecetto, 6 marzo 1987.

E' mancato ai suoi cari
Guido Fremba
Ne danno dolorosa partecipazione la moglie Mariuccia, i fratelli Ludovico e Adriano, le cognate Ernestina e Rosy, i nipoti Laura, Franco, Angelo e il piccolo Claudio, parenti tutti. Funerali oggi 7 corr. ore 14,30 parrocchia S. Antonio Abate (piazza Statuto). La presente è ringraziamento.
— Torino, 7 marzo 1987.

Giuseppe e Vittorina Favero partecipano vivamente al grave lutto.

I Tiziani dei Maglificio Pe sono vicini alla signora Mariuccia in questo doloroso momento.

La famiglia Tessitorelli La Tessitorelli ad ricordano il caro GUIDO.

E' mancato
Ernesto Sandra
ex dipendente Minerva Medias
di anni 68
Ne danno il doloroso annuncio la moglie Caterina, Ghiglienna, la figlia Maria Luisa con Claudio e l'adorata Alice, fratello, consuoceri, cognati, cognate, nipoti. Funerali in Saluzzo sabato 7 marzo alle ore 10.
— Saluzzo, 6 marzo 1987.

E' mancato in Asiatica
Mario Velluva
(Beniamino)
ex commerciante di bestiame
di anni 83
Lo annunciano la moglie Giuseppina, la figlia Pierina, la sorella Gabriella, il nipote Roberto con la moglie Amelia e parenti tutti. I funerali in Mombaruzzo d'Asti sabato 7 corrente ore 15.
— Asiatica, 7 marzo 1987.

Improvvisamente è mancato
Amilcare Goglino
commerciante cotoniere
Allegra lo annunciano a funerali avvenuti la moglie, zia, cugini. La presente è partecipazione e ringraziamento.
— Torino, 7 marzo 1987.

Zia Milly insieme con Alfredo e cari tuoni AMILCARE.

Mauro Gastaldi Tonello e famiglia partecipa commossa al dolore per la scomparsa del padrino
Amilcare Goglino
— Torino, 7 marzo 1987.

Cristianamente è mancato
Michele Triverio
pensionato Industria FIAT
anni 81
Lo annunciano la moglie Rita Tessa, la figlia Gianfranca, le sorelle Rita, le cognate Cesarina, nipoti, cugini e parenti tutti. Funerali sabato 7 corr. ore 14,30 partendo dall'abitazione via Belfiore 6. Si prega di non inviare fiori ma eventuali offerte devolvere all'asilo infantile di via San Matteo.
— Rivalba, 6 marzo 1987.

Troppo presto ci ha lasciati il
DOTTOR
Franco Chiera di Vasco
Con immenso dolore lo annunciano la madre Anna Cunibertl; Loredana, Giorgetta con Ernesto e Gabriele; Maria Cristina e tutti i parenti. I funerali a Vicoforte il 7 marzo alle ore 15.
— Vicoforte, 5 marzo 1987.

Piangono costernati il caro FRANCO la zia Lina e Franca Chiera di Vasco e i cugini: Giuseppe, Luigia, Maria Concetta, Paola, Gabriella e Paolo con le loro famiglie.

Il Gallo e Elena con Florenza Franco e figli partecipano commossi alla perdita del caro FRANCO.

Il giorno 3 marzo è mancata in Roma
Olga Santi
ved. senatore Ottavio Pastore
A funerali avvenuti ne danno il doloroso annuncio le sorelle Alda, Pia, Wanda, il fratello Nino con le loro famiglie.
— Torino, 6 marzo 1987.

ANNIVERSARI

1986 7 marzo 1987
Giovanni Perno
Con tanto affetto e nostalgia Paola, Marco, Agnese e tutti i suoi cari. Santa Messa lunedì 9 marzo ore 18 parrocchia S. Emerenziano.

1987 7 marzo 1987
Nel quindicesimo anniversario della scomparsa di
Andrea Leone
Lauretta ricorda il suo PAPA'.

Luigi e Giuseppina Burgo
nel ricordo immutato della figlia. S. Messa in S. Agnese il marzo.
— Torino, 7 marzo 1987.

1982 1987
Adolfo Gancia
Messa oggi 7 marzo parrocchia S. Secondo ore 18.30.

Ing. Alberto Rossani
Ing. Mario Rossani
Nel quinto e cinco anniversario li ricordiamo con immenso dolore, amore, tenerezza.
— Torino, 7 marzo 1987.

1980 1987
rag. Secondo Piovano
I familiari lo ricordano con immutato affetto. S. Messa ore 18 Gran Madre di Dio.

1980 1987
Angelo Zucco
Giorno caro giorno... amarotti.

8 marzo 1986 8 marzo 1987
Maria Camurati
Ci accompagna sempre il tuo dolce ricordo. S. Messa di suffragio parrocchia S. Anna ore 9.

1986 1987
Antonio Mele
Sempre vivo nei nostri cuori.

1986 1987
Ada Gorgni Dezzani
Ricordandola, Domenica 8 marzo ore 11 S. Messa nella chiesa di Villafranca d'Asti.

Gesualdo Bufalino

IL MALPENSANTE
lunario dell'anno che fu

Verità romanzesche e angosciose, fandonie nei foglietti d'agenda di un moralista imperfetto

BOMPIANI

Luigi Einaudi
Le prediche della domenica
Scuole, giustizia, occupazione, politica fiscale: «un breviario del quale l'uomo politico e il cittadino comune potrebbero fare oggetto di meditazione».
Prefazione di Guido Carli
«Gli struzzi», pp. XI-140, L. 8000
Einaudi

INFORMITALIA
ISTITUTO NAZIONALE INFORMAZIONI
CONTROLLI - INDAGINI - INFEDELTA'
ESITO ASSICURATO
CORSO VITTORIO EMANUELE II, 107 - TORINO
TEL. 611.024 - 533.662

AX SCENDE SOTTO IL MURO DEI 4 LITRI PER 100 KM.

È arrivata la nuova Citroën AX,
la prima rivoluzione che percorre 25,6 km con un litro a 90 km/h.*
Ha tre motorizzazioni: 954, 1124, 1360 cc (168 km/h).
La migliore aerodinamica della sua categoria: Cx 0,31. Cinque posti comodissimi.
Citroën AX è la prima rivoluzione in cinque versioni a partire
da L. 8.800.000 chiavi in mano.

NUOVA CITROËN AX. RIVOLUZIONARIA.

Venite alla grande prima di AX,
non-stop dall'1 all'8 marzo dalle Concessionarie e Vendite Autorizzate Citroën.
Regali bellissimi e due litri di rivoluzione per chi prova AX.

* AX 10 e AX 11, consumo omologato secondo direttiva CEE.

ECONOMICI

15 Autovetture

MERCEDES 190 E tins '84 fatturabile full optionals pochi km con garanzia vende permuta rateizza Finanziamento 323.894.

MERCEDES 280 SE 84 full optional, 280 SL 85, 190E 84 vendo permuta Dilettallo tel. 011 535 114.

OPART vende Alfa Romeo Alfa 90 1.8, 33 1.3, Giulietta 1.8, Giulietta turbo diesel, via Frejus 13, tel. 442.280 - 442.351.

OPART vende Fiat Ritmo 70 5, Uno 70 S, Ritmo 65 CL, Ritmo diesel, via Frejus 13, tel. 442.280 – 442.351.

OPART vende Lancia Prisma 1.6, Prisma diesel, Delta HF turbo, Beta coupé, via Frejus 13, tel. 442.280 - 442.351.

OPART vende Peugeot 205 Rd grigio metallizzato anno '85 unico proprietario perfetto, via Frejus 13, tel. 442.280.

PASSAT Syncro limitata '85 grigio metallizzato tetto apribile ruote in lega Lancia, corso Regina 270, tel. 751.665.

PORSCHE turbo 3.3 81, 944 84, SC 3.000 80, Carrera 2.700 targa 74, 2.400 72, 914 72, 3568 580 82, 356 SC 80, Spartauto vende permuta corso Stati Uniti 35, tel. 011 535 114.

RENAULT Espace TD 85, Alfa 6 T.D. 84, Range Rover 81, Sash Turbo 3^ 82, Sportauto vende permuta. 011 535 114.

SAAB 900 T 4 P '86 full optionals pochi km con garanzia vende permuta rateizza Finanziamento 323.894.

SIMONI

concessionaria Volkswagen Audi Porsche vende Golf GTI '83 '84 '85 perfette in garanzia. Aperto sabato pomeriggio. Torino, corso Turati 93, tel. 506.106.

SKODA 130 L la nuova 1300 durata ultradecennale 5 marce lusso accetta convenientissime L. 7 milioni 658 mila chiavi in mano. Automar v. Tunisi 60, tel. 306.178.

VOLVO 240 turbo perfetta B.W. marrone pelle full optionals antiradar 85, tetto apribile, c. Francia 332 - Collegno, tel. 781.133.

VOLVO 740 GLE intenni pelle tetto apribile antiradar 85 come nuova. Urbano corso Francia 332 Collegno 781.133.

VOLVO 740 GLE 2.5 grigio scuro metallizzato 1985 Lancia corso Regina 270. Tel. 751.665.

18 Acquisto alloggi

A.A. DIRIGENTE acquista pagamento per contanti alloggio signorile di mq 150/220 con 2/3 servizi. Tel. 776.534.

ABBIGNONAMI alloggetto 1-2 camere ultimo cucinino ottima casa per sposi. Pagamento contanti. Tel. 696.1138.

ACQUISTASI! alloggi signorili Crocetta centro precollina Santa Rita Bernini. Pagamento contanti. Tel. 597.774.

ACQUISTASI! alloggi 1-2-3 camere ultimo servizi Torino o prima cintura. Telefonare 597.774.

ACQUISTASI camera cucina servizio disposta L. 30 milioni 500 mila. Tel. 481.114.

ACQUISTASI con pagamento in contanti camera angolo cucinino bagno anche da ristrutturare. Tel. 650.4090.

ACQUISTASI economico anche da ristrutturare camera cucina o 2 camere cucina pagamento contanti. Tel. 749.0987.

ACQUISTASI in S. Rita e limitrofi sala 3 camere cucina e servizi pagamento in contanti. Tel. 587.834.

ACQUISTASI monolocale o pied-à-terre con bagno interno. Tel. 749.5987.

ACQUISTASI per contanti monocamera o mansarda con possibilità servizio. Spesa massima L. 18 milioni. Tel. 532.406.

ACQUISTASI privatamente 3 camere cucina servizi stabile decorosa quadrilatero zona. Telefonare 561.3186.

ACQUISTASI urgentemente appartamento 2 camere cucina servizi Moncalieri Stupinigi S. Mauro Settimo. T. 647.328.

ACQUISTASI urgentemente in Torino preferibilmente zona Madonna di Campagna 3 camere cucina doppi servizi in casa decorosa. Tel. 644.834.

ACQUISTASI 2-3 camere tinello cucina bagno anche senza accessorio. Telefonare 481.114.

ACQUISTEREI da privato in zona semicentrale 1-2 camere tinello purché casa decorosa per contanti. Tel. 010.803.

ACQUISTO alloggio (anche non libero subito purché entro luglio) metà subito saldo consegna chiavi. Tel. 519.369.

ACQUISTO pagamento contanti da privato alloggio libero recente 2-3 camere servizi termo accessorio. Tel. 864.244.

ACQUISTO per impegno capitale alloggi in Torino varie metrature anche occupati. Tel. 521.4780.

ACQUISTO privatamente libero in Torino 1-2 camere tinello cucinino bagno pagando in contanti. Tel. 715.065 ore pasti.

ACQUISTO solo da privato 1-2 camere ultimo servizi libero. Pagamento contanti gli atti. Tel. 534.630.

APPARTAMENTO 2/3 camere servizi ricerca privato zona bella Torino - Bellle contanti. Tel. 518.073.

CERCO in acquisto appartamenti in Torino 2-3 camere cucina pagamento in contanti. Tel. 740.489.

CONSULDOLE

533.322 assemvia acquista contanti stabili interi alloggi (usati, per conto clienti, trattative rapide.

DIRIGENTE trasferito acquisterebbe contanti in zona signorile salone 3-4 camera cucina bagni/2. Tel. 695.384.

GRUPPO D'ACQUISTO IMMOBILIARE ricerca appartamenti ville stabili pagamento contanti. Tel. 565.849 - 653.077.

M.T. SERVICE 751.818 cerca urgentemente alloggi mq 120-200 esclusivamente zona centrale.

PICCOLO alloggio in Torino con servizi acquistasi libero pagamento contanti. Tel. 749.5987.

PRIVATO acquista alloggio salone 3-4 camere servizi signorile zona Francia Crocetta precollina. Tel. 447.0098.

PROFESSIONISTA acquista 1-2 camere tinello servizi recente possibilmente signorile. Tel. 473.0116.

PROFESSIONISTA cerca da privato alloggio signorile di 3-4 camere servizi. Tel. ufficio 719.850, ore 599.862.

PROFESSIONISTA acquista da privato alloggio signorile 180-220 mq con box zona Crocetta semivia. Tel. 504.256.

RICERCASI in Torino 2/3 camere cucina servizi libero recente collegiato pagamento contanti. Tel. 530.161.

SOLO da privato acquisto libero in Torino 2-3 camere tinello servizi pagamento contanti. Tel. 557.957 ore pasti.

SORELLE insegnanti acquistano da privato in Torino in casa decorosa 2 camere cucina servizi. Telefonare 561.1936.

URGE in Torino 2-3 camere cucina bagno riscaldamento centrale ristrutturato. Tel. 749.5987.

URGENTEMENTE ricercasi 3 camere cucina tinello servizi in Torino, pagamento contanti. Tel. 532.409.

19 Vendita alloggi

A Torino consegna maggio 1987 nuova elegante prestigiosa costruzione piazza Derna 315: soggiorno 1-2-3 camere cucina negozi uffici magazzini. Visite in loco anche festivi. Tel. 519 977 - 532.060.

ADIACENTE corso G. Cesare vendo bell'alloggio elegante piano alto mq 90, vero affare. Tel. 637.7082.

ADIACENTE corso Lecce 2 camere cucina servizi cantina L. 48 milioni dilazionabili permuta Segrin 448.453.

ADIACENTE corso Svizzera libero (salvo 2 camere cucina bagno pagamento dilazionabile. Tel. 758.863.

ADIACENTE corso Sebastopoli via Tunisi libero luminoso ristrutturato signorile camera cucina bagno. Studio Massima 506.038.

ADIACENTE piazza Carducci libero camera tinello bagno eccezionale affare anche per investimento. Tel. 752.883.

AFFARE corso Cairoli spazioso 2 camere cucina angolo cottura bagno L. 26 milioni dilazioni. Tel. 539.952.

AL 516.328 S. Rita vicino signorile 3 camere cucina cameretta bagno balcone box posto. Centro Immobiliare.

ALLOGGIO centrale in signorile palazzo d'epoca, salone 2 camere cucina 2 servizi. L. 260 milioni. Bernini 585.932.

ALLOGGIO signorile (corso Duca Polgerico) salone 4 camere cucina 2 bagni box. L. 420 milioni. Bernini 582.280.

ACQUISTIAMO APPARTAMENTI LIBERI IN TORINO
GARANTIAMO LA VENDITA CON ANTICIPAZIONI
537066

ALPIGNANO libero ricarda alloglo 2 camere tinello cucinino servizi volendo box. Cairn tel. 950.1525.

APPARTAMENTO via Celle Rosine 1° piano 6 camere cucina servizio mq 160 terrazzo mq 90 ristrutturato-studio valido L. 325 milioni. Aurea 596.607 -

BARRIERA Milano libero: camera cucina ingresso bagno, L. 45 milioni. Telefonare 649.7578 mattino.

BARRIERA Milano libero via Pesaro luminoso camera tinello cucinino bagno cantina L. 48 milioni. Crimea 541.806.

BORGATA Paradiso libero zona corso Francia 3 camere tinello cucinino ampio bagno cantina vendesi. Tel. 331.584.

BORGO Vittoria libero 2 camere bagno tinello cucinino ottima casa 3 camere tinello sufficiente 26%. Affi due 650.7020.

BORGO Vittoria libero ampio camere tinello cucinino servizi. Facilitazioni di pagamento. I.B.L. 445.433.

BUTTIGLIERA complesso «Le Fronde» alloggio libero in villa ingresso salone 3 camere cucina tavernetta 3 box mq 180 più giardino privato. Tel. 909.464.

CASABIANCA 551.310 panoramico Osp. Maria Vittoria rio ancenaore 2 camere cameretta cucina bagno, L. 50 milioni.

CASAFFARI 58.12 libero zona S. Rita in stabile metto ingresso 3 camere tinello servizi. Minimo anticipo L. 8 milioni.

CASAFFARI 58.12 libero zona Aurora ristrutturato ingresso 3 camere cucina servizi L. 37 milioni. Aperti sabato.

CASAFFARI 58.12 libero S. Donato in casa decorosa camera cucina servizi. Minimo anticipo L. 3 milioni. Aperti sabato.

CASAFFARI 58.12 libero zona Barriera di Milano ampio ingresso 2 camere cucina servizi. Minimo anticipo.

CASAMERCATO S. 55.66 libero 1-2-3-4 camere tinello stabile semirecente quasi centrale. Aperto sabato pomeriggio.

CASAMERCATO 55.66 libero via Mazzini (Centro) doppi ingressi, 4 camere cucina bagno ristrutturato.

CASAMERCATO 55.66 libero via Nizza (S. Salvario) ingresso camera cucina bagno cantina terrazzo di mq 75.

CASAMERCATO 55.66 libero via Alassio (Nizza) ingresso, 2 camere, cucina, bagno, cantina, soleggiato.

CASATRE libero via Torino Lanzi ingresso camera tinello cucinino servizi. Aperto sabato pomeriggio. Tel. 539.953.

CASATRE libero via Pietro Sucio ottimo prezzo 2 camere tinello cucinino servizi. Mutuo. Disponi. Tel. 539.953.

CASATRE libero via S. Marino (Stadio) ottimo ingresso camera angolo cottura cucina servizi. Tel. 539.953.

CASATRE libero prima cimma ingresso salone camera cucina abitabile servizi. Rateazioni. Tel. 539.953.

CASATRE libero adiacente corso Belgio camera tinello cucinino servizi. Dilazioni. Tel. 539.953.

CASATRE libero via Bolari (Lusanna) camera tinello cucina servizi. Ottimo prezzo dilazionabile. Tel. 539.953.

CASATRE libero via Torni (Madonna Campagna) camera tinello cucinino servizi. Dilazioni. Tel. 539.953.

CASATRE libero prima cimma ingresso camera tinello cucinino servizi ristrutturato, luminoso. Tel. 539.953.

CASATRE libero via Sardorre Samarosa camera soggiorno cucina servizi, dilazioni, mutuo. Tel. 539.953.

CASATRE libero Mirabori camera tinello cucinino servizi. Aperto sabato pomeriggio. Tel. 539.953.

CASATRE libero via Valdiphierre (Lucento) 2 camere tinello cucinino servizi, termoscamere. Tel. 539.953.

CASATRE libero via Tirreno ottimo ingresso camera tinello cucinino servizi, dilazioni. Telefonare 539.953.

CASCINE Vica libero 3 camere cucinetta servizi box auto dilazioni mutui 0. Paolo. Telefonare colloquino 390.606.

CAVORETTO-Terrazze villa signorile panoramica per nuclei familiari su 3 piani mq 400 ristrutturata accurato giardino giardino mq 2 mila con piante pregiate recintata vuota L. 875 milioni. Aurea 596.607 - 597.774.

CENTRALE adiacente via Cernaia ristrutturato piano alto salone 3 camere cucina più servizi mq 100. Tel. 531.006.

CENTRALISSIMO libero ampio soggiorno camera cucina servizi L. 48 milioni dilazionabili. Casamercatodue 752.668.

CENTRALISSIMO via Bacchi casa d'epoca piani mobile unico mq 330 vuoto L. 400 milioni. Aurea 596.607 - 597.774.

CENTRO CASA 513.831 libero adiacenze via Chieta delle Rabute 2 camere cucina bagno centrale L. 60 milioni. Mutuo.

CENTRO CASA 513.831 corso Francia 72 Collegno recente piano alto 3 camere tinello cucinino bagno L. 81 milioni.

CENTRO CASA 513.831 signorile corso Monte Cuneo: 1 camera tinello cucinino ingresso bagno centrale e soffitta.

CENTRO CASA 513.831 recente via Isernia 4 camere cucina bagno L. 81 milioni box L. 17 milioni. Ivs 2% dilazioni.

CENTRO CASA 513.831 libero corso Vittorio 2 camere cucina bagno terrazzo ad ascensore. Ampie dilazioni e mutuo.

CENTRO libero Porta Susa ingresso salone 4 camere cucina doppi servizi ascensore. Immobiliari Associati 715.648.

CENTRO libero ristrutturato nuovo palazzino camera cucinetta bagno. L. 42 milioni. Studio Daccese 332.711 - 340.785.

CIT TURIN libero recente ampio e luminoso camera tinello cucinino bagno pagamento dilazionabile. Tel. 758.863.

COLLEGNO libero ingresso su soggiorno 2 camere cucina servizi ristrutturato giardini. Casamercatodue 390.666.

COLLEGNO signorile recentissimo 2 camere salone ingresso 3 servizi cucina box. M.T. Service, 751.818.

COLLEGNO (Terracrivia) corso Francia libero piano alto 2 camere cucina servizi. Euro tel. 956.1829.

COLLINA presi viale Thovez libero in villa panoramica mq 120 sala camere cucina servizi posto auto. Tel. 967.834

CONSULDOLE A 533.322 Madonna di Campagna in stabile moderno 1 camera, tinello, cucinino, ingresso, bagno. L. 25.500.000; 2 camere tinello, cucinino, bagno, L. 45.900.000.

CONSULDOLE 533.322 libero via Monte Novegno (piazza Pitagora) recente camera tinello cucinino bagno L. 52 milioni.

CORSO Adriatico in stabile signorile luminoso salone 3 camere cucina bisservizi bilingues. Studio Massima 506.886.

CORSO Agnelli via S. Mauro in palazzina salone 2 camere cucina doppi servizi terrazzo mq 30 vacanda mq 40 vuoto L. 1[illegible] milioni. Aurea 596.607 - 597.774.

CORSO Agnelli libero piano alto ingresso 2 camere tinello cucinino servizi (90 mq) L. 107 milioni. Tel. 506.464.

CORSO Cairoli libero 2 camere tinello cucinino. riscaldamento. Minimo anticipo. Tel. 650.821.

(continua)

Il 2 aprile, se non si cambia, lo scalo potrebbe chiudere

«GENOVA E' ORMAI UNA BEIRUT COMMERCIALE» ULTIMATUM DI D'ALESSANDRO AI PORTUALI

GENOVA — Il copione, purtroppo, è il solito. Da stamane e fino a lunedì mattina i portuali hanno deciso di non effettuare lo straordinario. E poiché il lavoro del sabato e della domenica è straordinario, vuol dire che avremo ancora un fine settimana di paralisi. Motivo: la compagnia autogestita (Culmv) intende trattare direttamente con il Consorzio del porto che vuole invece avere i sindacati al tavolo delle trattative. Siamo ad un gioco al massacro (*«Il porto sta diventando una Beirut commerciale ed economica»*, ha detto ieri Roberto D'Alessandro, capo della nuova Port Autorithy). Avremo presto i nuovi attracchi containers di

Roberto D'Alessandro

Calata Bettolo e di Voltri, ma a che serviranno se continua il braccio di ferro? *«Il porto — ha aggiunto D'Alessandro — molla benzina nel motore, ma il carburante diventa inutile se il motore non va»*. Siamo vicini al punto di non ritorno? *«Se entro il 2 aprile (non dico il primo, perché potrebbe sembrare uno scherzo) non avremo risolto la vertenza il porto diventerà totalmente deserto. Ma io ho speranze; i margini per trattare ci sono»*.

Continua la lotta di potere. *«In questi primi giorni di marzo i traffici sono caduti a picco»*, dicono al Consorzio *«e se la vertenza non si risolve chi vincerà si troverà a comandare un porto vuoto. Eppure, c'è fiducia»*. Infatti, la Cassa di Risparmio ed altre 14 banche cittadine hanno firmato l'impegno per la concessione di un finanziamento di 168 miliardi per il risanamento del porto. Quanta prima arriveranno altre due tranches (50 e 52 miliardi) per finanziare gli esodi.

Ma ci sono ancora enormi barriere da superare. Resistono vecchi privilegi. Arriva una nave che ha il personale di bordo, pagato dalla compagnia armatoriale, sufficiente a compiere le operazioni di carico e scarico. Ma la Compagnia autogestita (Culmv) esige che sia chiamata una delle sue «squadre». Protesta un armatore: *«Abbiamo già difficoltà di esercizio, non è che i containers e i passeggeri dei traghetti ce li portino nella nostra banchina. Ma tutto diventa insopportabile se, in qualche caso, dobbiamo pagare un personale doppio di quello che ci serve»*.

Sottolinea uno degli armatori più noti, Aldo Grimaldi: *«Il comportamento della Culmv si spiega solo con l'istituto del salario garantito; quale stimolo possono avere i portuali se, qualunque sia la loro resa operativa (a volte estremamente scarsa), sono pagati lo stesso?»*. Forse un tempo lo spirito di bandiera era più forte. Il grande cuore dei portuali batteva in direzione della Lanterna del ruolo e delle immagini. C'è da dubitare che oggi sia ancora così.

Intanto la lista dei costi si infittisce, il deficit si dilata. Il traffico delle merci ha avuto un incremento del 5,2 per cento nell'anno scorso, non una tenuta considerabile anche se minore di quella prevista. Il crollo è cominciato nel dicembre scorso e nei primi mesi del 1987. *«I recenti scioperi hanno provocato la perdita di 30 mila containers, sono andate perdute oltre 400 mila tonnellate nel settore delle merci convenzionali»*, dicono al Consorzio autonomo del porto.

Nel fornire queste cifre, Roberto D'Alessandro, il manager che da tre anni sta al capezzale di un malato che si chiama porto, smentisce di essere stanco di lottare, di volersi presentare alle prossime elezioni nelle liste del psi: assicura che intende rimanere a Palazzo S. Giorgio fino a tutto il 1988, *«e se possibile cercherò di farmi riconfermare»*. E' stata varata una nuova strategia dell'organizzazione del lavoro che dovrebbe essere sperimentata. Ma, tra scioperi e altri venti di guerra che soffiano sulle banchine i tempi si presentano molto lunghi. E l'utenza, è disposta ad aspettare? I fatti dicono di no. Ha abbandonato il porto di Genova la compagnia cinese di bandiera, e stanno per farlo le navi di Taiwan. Era stato lo stesso D'Alessandro ad acquisire ai porto di Genova questi clienti recandosi personalmente in Oriente. Ma Taiwan, ovviamente, pretendeva normali garanzie di efficienza, che sono venute a mancare.

«Questo accade perché siamo lontanissimi dal realizzare il primo obiettivo dell'economia portuale, quello di ridurre i costi del 50 per cento», dice l'armatore Angelo Ravano. Basti per Genova che il porto di Livorno non offre un pescaggio sufficiente. Milanti in fuga avrebbe assunto proporzioni ancora più vaste. Ma c'è La Spezia che incalza e si appresta ad organizzarsi per movimentare 150 mila containers l'anno. Tanti anni fa era stata lanciata l'idea di un sistema integrativo nei porti liguri, che non è mai decollato. Anzi, adesso è guerra aperta per assicurarsi i clienti.

La difficoltà sta anche nel far capire ad utenti di altre nazioni come sia possibile che, dopo un accordo (quello del 15 gennaio a Roma) firmato dalle parti, tutto sia ritornato in discussione. *«Spiegarlo all'utenza straniera? Non facciamo ridere...»*, dice il titolare di una grande agenzia marittima.

Guido Coppini

IN BORSA 7 GIORNI GRIGI: INDICE — 0,3%

MILANO — E' stato la contrazione degli scambi, ridotti di un altro 20 per cento rispetto alla settimana scorsa, la nota caratteristica della prima settimana di marzo alla Borsa di Milano.

Dopo aver toccato alla vigilia dell'apertura ufficiale della crisi di governo la punta minima dell'anno con un controvalore di 87 miliardi di lire, il volume di affari si è lievemente ripreso nelle sedute successive superando però di poco i cento miliardi giornalieri.

Ma quello degli scambi non è stato l'unico record negativo della settimana: l'indice infatti ha toccato nella giornata di martedì il livello minimo con una flessione del 7,3 per cento dall'inizio dell'anno. Nelle sedute successive le quotazioni si sono riprese fino a riportare l'indice a quota 940 con un assestamento di meno 0,3 per cento rispetto alla settimana precedente. La perdita dall'inizio dell'anno sarà comunque del 6 per cento.

Sono stati i titoli guida quelli maggiormente penalizzati dalla riduzione degli scambi e dei prezzi: i valori a più largo mercato infatti sono risultati generalmente oggetto di vendite soprattutto dall'estero e dai fondi di investimento. Le Fiat hanno chiuso la settimana a 12.360 lire (ma i prezzi del dopolistino di venerdì erano ancora inferiori) con una flessione dell'1,35 per cento rispetto a venerdì scorso. Ancora più pesante la perdita per il titolo privilegiato che è sceso del 2,99 per cento, mentre quello di risparmio ha perso lo 0,28 per cento.

Tra gli altri titoli guida le Generali hanno subito un assestamento dello 0,53 per cento mentre le Mediobanca hanno perso l'1,01 per cento. Nonostante la flessione complessiva — sostengono gli operatori — sul titolo dell'istituto di credito continuerebbero gli acquisti provenienti — si mormora — da Ile Benedetti. In controtendenza sono risultate invece le Montedison che si sono apprezzate dello 0,49 per cento terminando la settimana a 2820 lire (il titolo di risparmio è sceso invece dello 0,85 per cento), ma ancora più significativo il risultato il progresso messo a segno dalla Olivetti.

Tra quelli maggiormente seguiti nella settimana spiccano le Sifa.

Ritardi all'economia

ROMITI: «TROPPI VINCOLI!»

ROMA — I conti dello Stato, l'inefficienza dei servizi base e il mantenimento dei vincoli al libero mercato dei capitali sono tuttora i punti deboli del sistema economico italiano. *«Sono le cose* — ha detto Cesare Romiti, amministratore delegato della Fiat in un incontro fra esponenti del mondo economico svoltosi ieri a Ginevra — *per cui il nostro Paese è realmente in ritardo rispetto agli altri paesi industriali. Vi posso assicurare che gli imprenditori italiani, in tutte le sedi che loro competono, continuano a esercitare le pressioni più intense perché questo ritardo venga colmato»*.

«E' difficile immaginare — ha poi aggiunto Romiti — *che la crescita dell'economia e la soluzione del problema della disoccupazione possano avvenire attraverso la sola moltiplicazione dei movimenti finanziari, senza corrispondenti contropartite reali. Alcuni passi avanti sono stati fatti in questa direzione, ma siamo consapevoli che molti altri ne restano ancora da fare. Il problema va affrontato con una politica economica che favorisca l'afflusso di risorse agli investimenti e con una dinamica salariale più coerente con gli obiettivi di competitività»*.

I consigli della guida Mondadori del 1987

ECCO LA MIGLIORE TAVOLA PIEMONTESE SECONDO LE INDAGINI DI VERONELLI

La geografia della buona tavola del Piemonte, tracciata attraverso la selezione dei «ristoranti di Veronelli 1987», una guida di Giorgio Mondadori & Associati. E' fatta della diffusa e capillare presenza di ristoranti celebrati o comunque eccellenti in ogni angolo della regione, ma con un particolare addensamento di «risorse» o di occasioni tra Langa e Monferrato. E al centro c'è naturalmente Torino, che piazza tra i locali della guida dodici «nomi» (dal classico «Cambio» alla «Vecchia Lanterna», al «Drapone», al «Saffi», e così via).

Nello spazio langarolo intorno ad Alba e fino a Belvedere Langhe sono più di venti i ristoranti celebrati da Veronelli. Su una delle più alte colline, a La Morra, c'è naturalmente nel conto il «Belvedere» con un ricco menu, che ha, dall'insalata di vitello alle pesche ripiene, una notevole proposta di formaggi (persino il Castelmagno) e una meditata selezione di vini e di acquaviti (compresa la personale grappa del patron Gianfranco Bovio).

Vorremmo però soffermarci soprattutto sui locali del territorio di Monferrato tra Asti e Casale, che possono avere come punti terminali il «Gener Neu» di Asti (ma ad Asti sono in evidenza, nella guida, anche «Il Cenacolo» e «La Greppia») e «la Torre» di Casale Monferrato (Remo Grossi ha messo in menu anche gli gnocchi di peperoni aromatizzati alle erbe e il filetto di bue con zabaglione all'erba cipollina). A Casale il «ristorante Veronelli» anche «Alfeo» di piazza Cesare Battisti, mentre appena fuori Casale è tra la scelta brigata anche il «Ristorante del Castello» di San Giorgio Monferrato.

Tra Casale e Asti, abbiamo: «Hostaria dal Paluc» di Zenevreto di Mombello (tra i piatti c'è pure il risotto alle mele renette); «Tre Re» di Moncalvo (suppa di cipolle, ma anche risotto con fonduta, come pure coniglio coi peperoni); «Da Beppe» di Cioccaro (dice Veronelli: *«Carla e Beppe hanno costruito 15 anni fa nell'incredibile paesino piemontese il piacevole ristorante»*, ma a noi gli anni sembrano ben più di 15); «La Braja» di Montemagno (citiamo solo un piatto: *«anatra nostrana arrosto, aromatizzata alle verdure e all'arancio»*).

Per ogni località della singolare geografia in esame, Veronelli dà qualche utile consiglio. Così a Moncalvo ci dice: *«Acquista, nella vicina panetteria Tuppa, l'ottima grissa monferrina, i salumi e le carni da Alemanno, i dolci della pasticceria Di Roberto e i formaggi della Cooperativa San Martino»*. A Casale consiglia i krumiri della pasticceria Portinaro e i salumi locali (ma sono *«ottimi anche i grissini piemontesi della pasticceria Quarto nella vicina Mirabello»*).

Carlo Beltrame

Un programma italo-brasiliano

E' IN ARRIVO «AMX» L'AEREO DA GUERRA

ROMA — Aermacchi, Aeritalia e Embraer, le tre società interessate al programma italo-brasiliano «Amx», procedono con grande regolarità ed efficienza alla realizzazione del velivolo, progettato e costruito espressamente per l'attacco tattico. Con il suo carico bellico trasportabile di 3800 chili, la sua velocità massima di 1160 chilometri orari, la sua autonomia di volo oscillante tra i 520 e i 555 chilometri, l'Amx sembra rispondere alle esigenze militari più moderne: un modello di attacco maneggevole e veloce, non appesantito da una corazzatura eccessiva, dotato di un sistema di navigazione e d'arma che gli permette di colpire il bersaglio con precisione e di allontanarsi rapidamente sfuggendo all'intercettazione nemica.

Considerando che si tratta dell'unico velivolo da attacco di nuova concezione attualmente disponibile e conoscendo la vastità del mercato, il successo di vendita dovrebbe essere garantito già in partenza.

Una temibile concorrenza, in realtà, esiste, ed è costituita dai numerosi «surrogati» esistenti, vecchi caccia riconditionati o addestratori ottimizzati per l'attacco. La categoria dei «ricondizionati» è sempre esistita, ma una volta si limitava ad una semplice revisione generale dei velivoli radiati dalle grandi forze aeree ed alla loro consegna al nuovo operatore, praticamente con la stessa avionica ed equipaggiamenti di quando erano usciti dalle linee di produzione della ditta costruttrice.

Il caso più eloquente è quello dell'«*Hawker Hunter*», che dopo un glorioso servizio con la Raf è andato ad arricchire numerose aviazioni indo-americane e sudamericane. Oggi però parlando di «ricondizionati» si intende un lavoro comprensivo di revisione e di aggiornamento: cruscotti antiquati e sistemi d'arma superati lasciano il posto a complessi moderni, talvolta sofisticati, ma sempre meno dispendiosi di quanto sarebbe l'acquisto di un velivolo di nuova generazione.

I protagonisti di questa tendenza sono, tra gli altri, il «*Mirage*», l'«*A-4 Skyhawk*», l'«*A-7 Corsair II*», l'«*F-5*»: in particolare, l'«*A-4*» e l'«*A-7*».

Anche l'industria italiana si è posta su questa strada. L'Aermacchi ha trasformato il suo «*MB.339K Veltro 2*», un addestratore rimasto invenduto (un accordo per costruirlo su licenza in Perù è sfumato per mancanza di sostegno finanziario), in un modello ottimizzato per l'attacco, ribattezzandolo «MB.339C».

Dotato di una piattaforma inerziale e radar Doppler, computer di navigazione e schermo multifunzionale, il velivolo «ricondizionato» dell'Aermacchi può trasportare fino a 1935 chili di carichi esterni, due cannoncini da 30 mm e quattro bombe da 250 chili, con un'autonomia di volo vicina ai 400 chilometri.

E' possibile un confronto fra l'«Amx» e i modelli «ricondizionati»?

Le previsioni sono ovviamente, diverse: potenzialità, velocità e capacità di trasporto sono nettamente favorevoli all'«Amx». Ma il mercato dei caccia tattici è confuso: i potenziali acquirenti sono Paesi spesso carenti dal punto di vista logistico, per i quali può risultare più utile un vecchio modello, più maneggevole ma anche di più facile manutenzione.

Il mercato darà le risposte nel prossimo futuro, anche se non è casuale che nessun altro costruttore o gruppo di costruttori abbia avuto il coraggio di lanciare un programma simile a quello italo-brasiliano dell'«Amx».

Gianni Oliva

PRESTO UN AEREO «MADE IN ITALY» A DECOLLO VERTICALE?

TORINO (g. o.) — Nell'estate 1986, al salone del volo verticale di Lugo in Romagna, l'Aeritalia ha presentato il progetto di un velivolo a decollo verticale mediante supercirculazione: nei mesi successivi le ricerche e le sperimentazioni sono proseguite e, stando alle notizie fornite da «JP4» sono stati fatti volare dei modelli prototipi con risultati occasionalmente positivi. Presto un aereo italiano a decollo verticale?

Anche se in questo settore gli americani sono all'avanguardia, non è male ricordare che in Italia gli studi relativi sono iniziati quasi 30 anni fa, grazie all'allora direttore della Fiat Aviazione ing. Gabrielli: da uno di questi studi si è poi giunti alla realizzazione del «G 222». Il progetto più acclito risale però al 1964, quando i ministeri della Difesa italiano e tedesco firmarono un accordo per la realizzazione del «Vak 191B», aeroplano tattico da combattimento e ricognizione a decollo verticale. Nel progetto si fondevano le esperienze in materia della Fiat e della tedesca Focke-Wulf. Nel 1966 il ministero italiano della Difesa recedeva però dall'accordo, sebbene il «Vak 191B» fosse ormai prossimo al collaudo definitivo. Ciò che non era stato tempestivamente previsto dai responsabili della Difesa è stato però oggetto di attenzione da parte dell'industria privata. L'Aeritalia ha così proseguito le ricerche e il progetto presentato la scorsa estate è attualmente in avanzata fase di sperimentazione ne è la conseguenza.

conbipel
Pelli e Pellicce pregiate

La realtà di un made in Italy molto speciale, anche nel prezzo.

COCCONATO D'ASTI - SEDE DI PRODUZIONE E VENDITA
Aperto tutti i giorni compreso la domenica e festivi
Str. Bauchieri, 1 Tel. (0141) 485.656-907.656

Trezzano sul Naviglio
la più grande pellicceria d'Italia

15 PUNTI VENDITA IN ITALIA:
• PIEMONTE E VALLE D' AOSTA:
Torino: Corso Brunante, 27/29 - tel. (011) 596.256
Torino: Via Amendola, 4 - tel. (011) 548.386
Venaria: Piazzale Città Mercato - tel. (011) 214.140
Alessandria: P.za Garibaldi, 11 - tel. (0131) 445.922
Biella: Tangenziale - tel. (015) 27.159
Cuneo: Via Roma, 31 - tel. (0171) 67.464
Asti: Quart. Centro Commerciale Amerique tel. (0165) 765.103
• LOMBARDIA:
Milano: Trezzano S. Naviglio, tel. (02) 445.93.75 (Nuova Sede) - (Tang. Ovest uscita Lorenteggio Vig.)
Milano: Cologno Monzese - tel. (02) 25.38.880 (Tang. Est uscita Cologno)
Milano Duomo: Via Torino, 51 - tel. (02) 860.32.20
Milano Centro: Cso Buenos Aires, 64 tel. (02) 20.46.854
Varese: Via Casula, 21 - Lgo Comelli tel. (0332) 234.160
Bergamo Curno: Via Bergamo, 40 - Tel. (035) 613.557
• VENETO - EMILIA ROMAGNA:
S. M. Maddalena: A 1000 mt. uscita casello autostradale di Occhiobello (RO) Autostrada BOPD tel. (0425) 757.770.

FESTIVAL FIAT 87

6·7·8 MARZO.
VIENI, GIOCA E VINCI CON NOI.

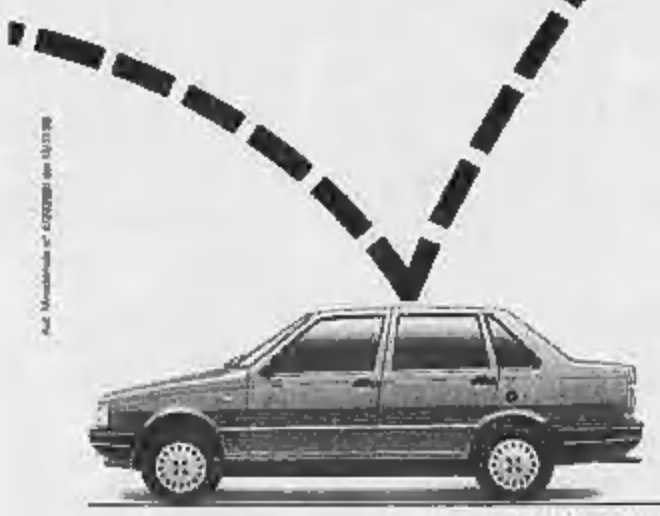

Per i più fortunati, 14 FIAT Duna. E poi 28 telecamere, 42 videoregistratori, 56 televisori a colori, 1500 radio e 4000 orologi da parete, tutti della PHILIPS.
Se vincere è facile, partecipare lo è ancora di più. Basta sfogliare il n° 10 di "TV Sorrisi e Canzoni" in edicola dal 4 marzo, estrarne la cartolina-invito, compilarla e presentarsi nei giorni del Concorso presso una Concessionaria o una Succursale Fiat.
Vieni anche tu al Festival Fiat '87: scoprirai se sei fortunato al gioco o fortunato in amore.

VIENI ANCHE TU A GIOCARE E A VINCERE DALLE CONCESSIONARIE E SUCCURSALI FIAT.

FIAT

ECONOMICI

19 Vendita alloggi

CORSO IV Novembre libero ingresso 3 camere cucina servizi lavello ascensore. Immobiliari Associati. Tel. 715.548

CORSO Re Umberto libero casa d'epoca medio signorile ingresso salone camera cucina/servizi mq 110. Fino 505.681.

CORSO Traiano libero panoramico camera tinello cucinino servizi L. 17 milioni centralino più rate. Tel. 487.741.

CORSO Umbria libero spazioso piano alto 2 camere tinello cucinino bagno cantina. L. 78 milioni. Crimea Sas 541.556.

CORSO Umbria Semifinito libero metà recente signorile salone 3 camere cucina servizi box auto.

EUROCASE 504.263 corso Duca libero soleggiato camera tinello cucinino servizi ingresso centrale.

EUROCASE 508.458 corso Trapani libero recente signorile salone 3 camere cucina servizi box auto.

FALLA & BERTINETTO 741.2874 libero stupendo lungo Po Antonelli-corso Casale mq 60 + mq 20 terrazzo L. 85 milioni.

FALLA & BERTINETTO 741.2874 libero corso Orbassano (largo Orbassano) 2 alloggetti adiacenti 5 camere 3 servizi, L. 53 milioni dilazionabili.

FALLA & BERTINETTO 741.2874 libero piazza Martiri (corso Giolosetti) signorile recentissimo 9° piano camera tinello cucinino bagno mq 65. L. 60 milioni.

FALLA & BERTINETTO 741.2874 libero recentissimo signorile Centro Europa piano alto salone 2 camere cucina doppi servizi 3 balconi. L. 132 milioni.

FALLA & BERTINETTO 741.2874 via Morosini signorile soleggiato 3 camere cucina bagno mq 125, occupato, L. 88 milioni.

di **SALVATORE** 557.455 vende via S. Domenico angolo via Alberti libero 1° piano 2 camere cucina bagno ideale ufficio.

DI SALVATORE 557.183 vende via Grosseto corso Dante piano alto ricarica mobile camera cottura bagno balcone arredata.

EUROCASE IV **TORINO** 531.000 libero corso Duca Umberto camera tinello servizi servizio, L. 43 milioni, dilazioni.

EUROCASE

a corso Re Umberto libero epoca signorile salone 4 camere cucina 2 servizi mq 208, L. 260 milioni. Tel. 505.208.

EUROCASE 504.263 corso Duca libero soleggiato camera tinello cucinino servizi ingresso centrale.

EUROCASE 508.458 corso Trapani libero recente signorile salone 3 camere cucina servizi box auto.

FALLA & BERTINETTO 741.2874 libero lungo Po Antonelli-corso Casale mq 60 + mq 20 terrazzo L. 85 milioni.

FALLA & BERTINETTO 741.2874 libero corso Orbassano (largo Orbassano) 2 alloggetti adiacenti 5 camere 3 servizi, L. 53 milioni dilazionabili.

FALLA & BERTINETTO 741.2874 libero piazza Martiri (corso Giolosetti) signorile recentissimo 9° piano camera tinello cucinino bagno mq 65. L. 60 milioni.

FALLA & BERTINETTO 741.2874 libero recentissimo signorile Centro Europa piano alto salone 2 camere cucina doppi servizi 3 balconi. L. 132 milioni.

FALLA & BERTINETTO 741.2874 via Morosini signorile soleggiato 3 camere cucina bagno mq 125, occupato, L. 88 milioni.

FALLA & BERTINETTO libero corso Orbassano fronte Fiera Rignon casa di 4 stanze signorile piano alto soggiorno 2 camere cucina doppi servizi, L. 153 milioni. Telefonare 741.2874.

FALLA & BERTINETTO 741.2874 libero via Nizza-piazza Da Vinci ingresso 2 camere cameriera cucina bagno mq 105. L. 71 milioni dilazionabili.

FALLA & BERTINETTO 741.2874 libero lungo corso Giulio Cesare piano alto terrazzo ascensore soggiorno 2 camere cucina bagno. L. 85 milioni dilazionabili.

FIMINTER corso Sebastopoli libero luminoso piano rialzato 4 camere cucina bagno box auto. Tel. 557.0021.

FIMINTER Crocetta libero luminoso ingresso 2 camere cucina servizi soleggiato. L. 76 milioni. Tel. 557.0021.

FIMINTER Mercadini centro libero in prestigiosa palazzina interc piano da ristrutturare mq 450. Tel. 557.0021.

FIMINTER presso piazza Vittorio libero panoramico appartamento su 2 piani mq 103 da ristrutturare. Tel. 557.0021.

FIMINTER Ristrutturato Pian Cerisi libero panoramico su 2 piani 3 salone 4 camere cucina 4 bagni terrazzi giardino 2 box. L. 395 milioni. Tel. 557.0021.

FIMINTER villa prestigiosa centro residenziale San Giacomo 380 mq garage 5 auto giardino. Tel. 557.0021.

FIMM 585.902 libero via Petrarca recentissimo signorile soleggiato 3 camere cucina bagni servizi mutuo agevolato al 10%.

FIRM 585.902 libero v. Milazzo ristrutturato 3 camere cucina bagno autodeterminamento minimo anticipo mutuo cassa.

FIRM 591.560 libero via Ventimiglia elegante camera cucina bagno termoautonoma minimo anticipo buono casa legge 899.

FIRM 591.560 Crocetta libero 90 elegante tre camere cucina bagno box 30 milioni più mutuo agevolato al 10%.

FIRM 596.273 libero Ruffini recente ristrutturato camera studiolo cucina 48 milioni 800.000 minimo anticipo mutuo 10%.

FIRM 599.897 libero recente corso Trapani signorile camera cucina bagno giardino buono casa legge 899-85.

FIRM 599.897 fine Trapani camera cucina bagno eccezionale con 100 mila al mese.

FURBATTO 540.909 vende alloggi via M. Cristina (piazza Graf) casa d'epoca 2 camere cucina e salone camera cucina.

FURBATTO 540.909 vende alloggio libero signorile corso Sommeiller salone 6 vani tripli servizi biangressi mq 310.

FURBATTO 540.909 vende presso Gran Madre alloggio libero in casa d'epoca panoramico camera cucina bagno.

FURBATTO 540.909 vende in palazzetto libero Largo G. Cesare ricostruito e nuova negozi, alloggi e box.

FURBATTO 540.909 vende alloggio libero via Vigliani (via Arnaldi) piano alto luminoso 2 camere cucinino bagno.

FURBATTO 544.586 vende alloggi via Artisti (corso Brunelleschi) casa ristrutturata 2 camere tinello cucinino bagno.

FURBATTO 544.586 vende alloggio libero corso G. Cesare (Lungo Dora) piano alto luminoso 2 camere cucina bagno.

FURBATTO 544.586 vende in Rivoli alloggio libero recente presso Stazione 2 bella salone 2 camere tinello bagno e box.

GEDIM anche liberi corso Francia adiacenze piazza Maratona stesse case 1-2-3 camere tinello cucinino bagno valendo box auto, multi-negozio. Tel. 517.586.

GEDIM libero via Borgo Dora appartamento di 1 camera cucina bagno. L. 6 milioni più L. 320 mila mensili. Tel. 517.586.

GEDIM via Monsiglio zona G. Rita appartamento di 2 camere tinello cucinino bagno. Per informazioni tel. 517.586.

GENERALE IMMOBILIARE 6020 prenotina in ottime condizioni ingresso 2 camere cucina abitabile servizi agevolazioni.

GENERALE IMMOBILIARE 6520 via S. Pio V libero ingresso 3 camere tinello cucinino bagno minimo anticipo dilazioni.

GENERALE IMMOBILIARE 6520 stupendo ingresso camera tinello cucinino bagno termoautonoma facilitazioni.

GESTIM DUE libero centralissimo salone angolo cottura bagno zona molto soleggiata, ascensore pedonale. Tel. 235.676.

GESTIM libero adiacenze piazza Rivoli ingresso 2 camere tinello cucinino servizi. Mutuo, dilazioni. Tel. 650.3053.

GESTIM TRE libero corso Rosselli 3 camere cucina bagno ingresso indipendente ufficio. Dilazioni. Tel. 441.744.

GIARDINI Bassani libero piano rialzato camera cucina angolo cottura bagno L. 30 milioni. Tel. 539.962.

GRIMALDI San Salvario libero ottimo soggiorno 2 camere cucina servizi. L. 125 milioni, dilazioni. Tel. 505.917.

GRUGLIASCO libero piano alto camera tinello cucinino bagno box termo autonome. Casamercatocinque 390.666.

GRUGLIASCO libero ampio recente salone/cina camera tinello cucinino servizi minimo contanti. Esamtel 958.1525.

GRUPPO D'ACQUISTO IMMOBILIARE libero corso Siracusa camera tinello cucinino bagno ascensore. Tel. 551.782.

GRUPPO D'ACQUISTO IMMOBILIARE casetta libera Orbassano 3 vani e servizi, L. 59 milioni. Tel. 582.318.

GRUPPO D'ACQUISTO IMMOBILIARE libero S. Paolo 2 camere cucina bagno ascensore L. 50 milioni. Tel. 582.318.

IMMOBEST 635.666-San Paolo ristrutturato ingresso camera cucina angolo cottura servizi L. 10 milioni più dilazioni.

ISTITUTO TORINESE IMMOBILIARE libero via Vigliani camera tinello cucinino servizi. Mutuo. Tel. 505.991.

ISTITUTO TORINESE IMMOBILIARE libero via Passo Buole ristrutturato camera cucina bagno. Mutuo. Tel. 505.991.

ISTITUTO TORINESE IMMOBILIARE libero via Milano mansarda mq 35 bagno. L. 17 milioni. Tel. 505.991.

ISTITUTO TORINESE IMMOBILIARE libero Parella camera tinello cucinino servizi. Mutuo. Tel. 505.991.

ISTITUTO TORINESE IMMOBILIARE libero via Genova due camere cameretta cucina bagno. Mutuo. Tel. 505.991.

ISTITUTO TORINESE IMMOBILIARE libero presso piazza d'Armi mq 95 due camere tinello servizi. Tel. 505.991.

ISTITUTO TORINESE IMMOBILIARE libero Vanchiglia due camere cucina servizi, L. 50 milioni. Tel. 505.991.

LIBERA via Fabrizi (Campidoglio) mansarda servizi interni terrazzo di 20 mq. Mutuo. Tel. 532.342 Equocasa.

LIBERI piazza Umbria stesso stabile ristrutturati soggiorno 1/2 camera cucina servizi da L. 20 milioni. Tel. 647.4844.

LIBERO A corso Regina camera cucinetta bagno ampio ingresso casa '66, L. 25 milioni, mutuo. TC immobili 472.498.

LIBERO A Settimo (via Cavalcata) stupenda salone 2 camere cucina 2 bagno box auto. Mutuo. TC Immobili 489.789.

LIBERO A via Valeggio (Circonvallazione) 3 camere cucina bagno stesso autonomo, 1° piano bella casa. TC Immobili 489.789.

LIBERO A via Cecchi (Barriera Milano) 3 camere cucina bagno casa 55. L. 50 milioni e mutuo. TC Immobili 472.498.

LIBERO A via Veglia (Santa Rita) camera tinello cucinetta bagno casa 60. L. 20 milioni e mutuo. TC Immobili 489.972.

LIBERO A via Sponchi (Barriera Milano) camera cucina bagno casa 60. L. 18 milioni e mutuo. TC Immobili 489.972.

LIBERO appartamenti di salone 3 camere cucina doppi servizi box auto. Via Vidua presso via Cibrario tel. 441.144.

LIBERO corso Regina Margherita ristrutturato camera cucina servizi cantina L. 25 milioni dilazioni. Tel. 447.4844.

(continua)

La stagione del gabardine.

Questi primi giorni di primavera potrebbero, e dovrebbero, esser chiamati i giorni del gabardine: questo elegante tessuto pettinato sembra infatti essere, d'un tratto, dappertutto.

Ma, d'altra parte, cosa c'è di più indicato in questo periodo dell'anno? Il sole, più caldo, è però ancora un po' debole, l'aria invece è ancora influenzata da correnti del Nord: il gabardine, caldo e leggero allo stesso tempo, è il tessuto che meglio si addice a questo clima variabile.

Ne avrete la più ampia conferma dalla collezione gabardine di Max Mara che inaugura le nuove vetrine di primavera. Eleganti. Uniche.

Realizzata con il nostro gabardine "Lana Gatto" la collezione abbina gonne, giacche e spolverini kaki in raffinati assortimenti, che danno vita ad un look davvero unico, messo in risalto da camicette e maglie proposte in tenui colori pastello.

È proprio così che inizia la primavera.

Con Max Mara.

MaxMara

Torino - Via Roma, 279

Domani o lunedì l'«esploratore»

CRISI, COSSIGA DECIDE INCARICATO ANDREOTTI?

ROMA — A ter[illegible] di due intense giornate di consultazioni con tutte le forze politiche rappresentate in Parlamento, Cossi[illegible] ha preso subito a l[illegible] «a meditare», [illegible] dicono fonti del Quirinale, sulla [illegible] di indicazioni ricevute e scrupolosamente annotate sul [illegible] taccuino. L'unica cosa certa è che Cossiga si concederà [illegible] una pausa di riflessione di almeno 24 ore, ma sul dopo e in particolare [illegible] «quando». Il Capo [illegible] Stato deciderà insieme ai fornire indicazioni.

Oggi Cossiga passa tutta la giornata [illegible] Quirinale [illegible] tando i suoi appunti ma anche sviluppando «contatti esterni», naturalmente telefonici, al fine di aggiungere ulteriori elementi per le [illegible] difficili decisioni.

Un incarico secco? Un man[illegible] esplorativo? [illegible] nuovo giro [illegible] consultazioni, magari limitato [illegible] cinque partiti della maggioranza come da qualche parte è stato ipotizzato? Almeno su quest'ultimo punto però si è fatto un briciolo di chiarezza: nel silen[illegible] [illegible] di Cossiga, i suoi collaboratori [illegible] dicono certi di poter escludere «un secondo giro [illegible] consultazioni», [illegible] *tecnato immediatamente dopo, senza che sia stata presa prima qualche* [illegible] ne».

[illegible] strada l'idea di u[illegible] pre-incarico che può trasformarsi in [illegible] primo a[illegible] quando saranno [illegible] accertate le condizioni necessarie [illegible]. E la persona investita [illegible] questo compito potrebbe essere Andreotti, l'uomo designato [illegible] sul cui [illegible] finora [illegible] ha raccolto soltanto l'indisponibilità dei socialisti, ribadi[illegible] ancora recentemente in un'intervista di [illegible] e in un [illegible] sull'«Avanti!». Forlani sarebbe il [illegible] che potrebbe più facilmente costituire il [illegible] governo, ma una [illegible] entrata in gioco apparirebbe [illegible] uno [illegible] per De Mita.

Quanto agli alleati, i repubblicani non int[illegible]dono interferire sui [illegible]: nessuna preclusione anche per i [illegible] mocratici. Per il più [illegible] sia fatto *«dal candidato dc che riunirà a consultare* [illegible] *maggioranza necessaria».*

Giulio Andreotti

MOVIMENTO MEDICI MINACCIA IL REFERENDUM CON UNA [illegible]

ROMA — I sindacati autonomi dei medici pubblici sfidano il governo. I 90 mila medici vogliono infatti raccogliere [illegible] firme per un referendum abrogativo delle norme che li escludono [illegible] gestione sanitaria e li fanno uscire dal «contratto unico» della sanità. La vertenza resta in alto mare. Per ora [illegible] proclameranno [illegible] sciopero per rispondere all'atteggiamento del governo sulla trattativa: *«Non ci [illegible] sciuperi* — ha detto il segretario generale dell'Anaao Aristide Paci — *però vogliamo dimostrare che [illegible] nostra è una vertenza [illegible] governo e non contro i cittadini».*

Tuttavia hanno chiesto l'intervento di Cossiga. Alla lettera [illegible] Presidente della Repubblica (che è una delle cinque iniziative decise ieri dalla confederazione dei medici autonomi), [illegible] illustreranno [illegible] questi ultimi [illegible] e si denunciarà, ha detto Pò, il fatto che *«i sindacati confederali vogliono schiacciare la rappresentatività [illegible] sindacati di categoria e questa operazione il governo ha dato via libera».*

Nella conferenza stampa [illegible] ieri pomeriggio sono stati illustrati anche i motivi per cui i medici autonomi [illegible] contro il decreto legge [illegible] ruolo medico e [illegible] incompatibilità.

Il ruolo medico è, secondo Paci, *«un provvedimento [illegible] di facciata che non provoca alcun miglioramento [illegible] situazione. Quanto alla incompatibilità medici autonomi non [illegible] contro di [illegible] ma neppure [illegible] la copertura finanziaria per attuarla».*

ALI' AGCA, IL PAPA HA CHIESTO LA GRAZIA? ALTRIANA [illegible] VOCI

ROMA — Ali Agca, l'attentatore di Papa Wojtyla, sarà graziato? Lo stesso Pontefice avrebbe fatto pressioni sul Presidente della Repubblica Cossiga? La notizia [illegible] questa eventualità è stata diffusa da alcuni giornali in seguito ad un'intervista rilasciata dalla madre del turco che ferì Giovanni Paolo II, a piazza San Pietro, nel 1981.

E anche se [illegible] Vaticano e dal Quirinale [illegible] arrivato secche smentite in proposito, [illegible] tuttavia voci [illegible] contatti tra il Quirinale e la [illegible] Sede.

Comunque, per il [illegible] nessun provvedimento di [illegible] è stato inoltrato al ministero competente, né al procuratore generale di Roma (da cui dipende processualmente Agca) né al Quirinale. Lo stesso difensore dell'attentatore turco, Pietro D'Ovidio, ha dichiarato di ignorare qualunque iniziativa.

Resta il fatto però [illegible] Ali Agca è nella condizione processuale — come è stato precisato nelle sedi competenti — di [illegible] ter chiedere un provvedimento di grazia. Infatti, la sua [illegible] danna all'ergastolo a conclusione del primo processo è passata in giudicato, e cioè definitiva perché non c'è stato appe[illegible] contro di lui. E questo [illegible] anche per l'altra condanna di [illegible] per [illegible] introdotto in Italia [illegible] pistola usata per l'attentato. Inoltre Agca è malato e il suo comportamento in carcere è stato buono. E, soprattutto, ha avuto il perdono pubblico della [illegible] stessa vittima, ovvero del Papa.

Secondo ipotesi accreditate, il segretario generale [illegible] Presidenza, Berlinguer, avrebbe voluto sondare [illegible] reazione vaticana [illegible] un'eventuale richiesta della grazia, secondo le procedure previste dal codice italiano, ma l'intervista della madre [illegible] Alì ha rotto il silenzio.

[illegible] / Conferenza dell'amministratore delegato

TRATTORI, MERCATO K.O. MA LA FIAT MIGLIORA LE POSIZIONI IN EUROPA

DAL NOSTRO INVIATO

VERONA — L'agricoltura dei [illegible] industrializzati sta attraversando un periodo di innegabile crisi, e la [illegible] è [illegible].

Da anni, infatti, gli agricoltori, specialmente quelli del Nord America e dell'Europa, denunciano un'insufficiente redditività, pri[illegible] quale [illegible] un'attività in perdita, [illegible] se paradossalmente cresce la produzione.

Anzi, sono proprio le eccedenze a provocare pressi brassi e costi notevoli di mantenimento o di svendita.

A fronte di questa realtà — che ha comunque investi[illegible] Paesi tradizionalmente esportatori, come Canada, Argentina ed Australia — si [illegible]ppone la crescita di Cina ed India, che hanno praticamente raggiunto l'indipendenza alimentare.

E' pur vero che il problema della fame resiste in vaste [illegible] del sottosviluppo nel Terzo e nel Quarto Mondo, ma la [illegible]. [illegible] aiuti degli organismi internazionali puntano più a [illegible] capacità [illegible] produrre in [illegible] le derrate necessarie piuttosto che ad esportare i surplus dei Paesi eccedentari.

E' inevitabile, [illegible] persistere di una situazione che peggiora di anno in anno (e che vede ben pochi spiragli di [illegible] luzione almeno nel medio-lungo termine), che tutto ciò che [illegible] qualche modo è legato al [illegible] dell'agricoltura finisca [illegible] l'essere coinvolto nella [illegible] settore.

Non si[illegible] a questa [illegible], e [illegible] forse [illegible] prime ad essere penalizzate, le aziende [illegible] operano nella produzione e [illegible] vendita [illegible] trattori, di macchine e di altre attrezzature agricole.

L'occasione [illegible] parlare di questo [illegible] è legata [illegible] Fiera agricola [illegible] Verona, che [illegible] apre per la [illegible] lantanovesima vo[illegible] i suoi battenti nella città scaligera.

A illustrare una situazione definita ulteriormente pesante è stato ieri sera l'amministratore delegato della Fiat Trattori (che con i marchi Laverda, Hesston, Braud e Agrifull fa parte della [illegible] tagri), Aldo Coen.

«La domanda mondiale di trattori — ha detto [illegible] — *è scesa a 525 mila unità [illegible] si 1985 ha segnato il calo percentuale più forte dall'inizio della crisi. E' [illegible] se di colpo fosse venuto a mancare un mercato come quello attuale del Nord America».* Per inciso: la domanda mondiale [illegible] 1978 era stata di 868.000 pezzi. In dieci anni la perdita è stata pari al [illegible] per cento.

«In Europa — ha proseguito Coen — *la domanda di trattori si è ridotta del 12,5 per cento rispetto al 1985. I cali più significativi si* [illegible] *registrati in Francia (-13 per cento), in Gran Bretagna (-21 per cento), in Spagna (-12 per cento) ed in Italia (-10 per cento)».*

Situazione indubbiamente difficile, che non ha potuto [illegible] investire l'azienda leader in Europa nella produ[illegible] di macchine agricole. *«In questo contesto* [illegible] *generale riduzione dell'assorbimento* [illegible] *mercati* — puntualizza infatti Aldo Coen — *Fiatagri ha registrato una contrazione delle vendite rispetto all'anno precedente pari al 9,1 per cento, pur difendendo ed in molti casi anche migliorando le quote* [illegible] *penetrazione dei suoi prodotti. Fiat Trattori, società capocifre, ha realizzato un volume di vendite* [illegible] *trattori completi pari a oltre 50.000 unità, contro le* [illegible] *del 1985, con una* [illegible] *dell'ordine del 12% sullo* [illegible] *dei mercati europei ed un lieve aumento nei mercati extra-europei. Nonostante i ridotti volumi, la partecipazione della Fiat Trattori al mercato continentale migliora, portandosi sul 15%, con la conferma della prima posizione, tenuta ormai ininterrottamente dal 1979».*

In [illegible] pa[illegible] tutto sommato deprimente. Fiat Trattori è comunque prima in Italia (45 [illegible] cento) ed in Francia (16,6 per [illegible], dopo aver superato la Renault); è seconda [illegible] Spagna. Dani[illegible]. Grecia, Svizzera e Belgio; in Germania è al primo posto fra le marche importate.

Che [illegible] significano queste cifre? La risposta ad Aldo Coen. *«Il fatto che la maggioranza degli agricoltori europei abbia riservato la propria preferenza al prodotto Fiatagri* [illegible] *molti anni consecutivi, in condizioni di mercato estremamente difficili e competitive, è la migliore conferma dello valicità dei nostri prodotti».*

Ruggero Ferrara

[illegible] INAUGURA LA FIERA

VERONA — Domani il ministro dell'Agricoltura Pandolfi inaugura l'XI edizione della Fiera Agricola di Verona. Nata in tempi antichissimi (se ne parla in documenti del 1300) è tornata ad imporsi all'attenzione internazionale sin dal 1898, quando si [illegible] a primavera [illegible] in autunno [illegible] città scaligera ospitava una fiera di cavalli alla quale partecipavano numerosi allevatori polacchi ed ungheresi. Dopo la guerra è diventata una manifestazione-leader (alla pari con il SIMA [illegible] case e il DLG tedesco) [illegible] settore della meccanizzazione agricola.

Gli espositori [illegible] [illegible], ospitati su [illegible] superficie di oltre 280 mila mq. Nell'ambito della fiera numerosi i convegni di studio e di lavoro (oggi [illegible] Cee).

CHIESTI 14 ANNI DI CARCERE PER LO STUPRATORE DI VIBO

VIBO VALENTIA — Il pubblico ministero, Patrizia Pasquin, [illegible] chiesto la condanna a dodici anni di reclusione per Giorgio Orrico, il giovane accusato di violenza carnale, ratto a fine [illegible] libidine, lesioni personali e atti osceni nei confronti dell'inglese Barbara Ciechanowicz, 29 anni, [illegible] Nottingham. Il processo era cominciato ieri [illegible] e dopo [illegible] lunga interruzione [illegible] ripreso nel pomeriggio con l'interrogatorio dell'imputato e della giovane inglese, la quale si è costituita parte civile. Dopo l'arringa del difensore, avvocato Giorgio Moschella, la sentenza è prevista per oggi.

Barbara Ciechanowicz ha confermato ai giudici del tribunale (presidente Petitto, giudici Russo e Casuscelli) [illegible] sue accuse contro [illegible]. La giovane [illegible] indica come colui che venerdì della [illegible] sa settimana, a conclusione di una passeggiata *«per farle ammirare le bellezze di Tropea»*, l'ha poi violentata, bastonata e gettata in mare. La ragazza inglese, che non parla l'italiano, ha ribadito (tramite un interprete) la volontà di sporgere denuncia verso il suo presunto aggressore e di costituirsi parte civile.

Giorgio Orrico, da parte sua, ha ammesso di essersi appartato con la donna, ma ha respinto l'accusa della violenza. *«Non avrei avuto motivo per violentarla* — ha detto ai giornalisti durante una pausa del processo (le dichiarazioni ufficiali sono state rese dall'imputato dopo che il presidente aveva fatto sgomberare l'aula per proseguire l'udienza a porte chiuse) — *in stata lei ad avvicinarmi mentre io mi trovavo in un bar a piazza Municipio di Vibo Valentia. Voleva vendermi fiori (piccoli quadri, [illegible] quando le proposi di farci una passeggiata in automobile lungo costa e mi disse anzi che le sarebbe piaciuto visitare Tropea. Di lì siamo fermati [illegible] prossimità della spiaggia e insieme abbiamo deciso di fare l'amore. Perché avrei dovuto picchiarla?».*

Orrico ha anche contestato l'accusa di aver spinto [illegible] in mare. *«Barbara si bagnò [illegible] quando ha tentato di lavarsi. E' in quella stessa occasione che si è prodotta una escoriazione alla coscia urtato contro una pietra. [illegible] siamo andati nella lavanderia [illegible] proprietà [illegible] dei miei genitori per prendere una gonna asciutta. Lei è rimasta sola, perché non voleva».*

Barbara Ciechanowicz

E' uscito il documento, firmato da Ratzinger

LA CHIESA CATTOLICA CONTRARIA ALLA FECONDAZIONE «IN VITRO»

[illegible] DEL VATICANO — E' uscito il documento ufficiale della Chiesa sulla fecondazione [illegible] vitro. E' un'«istruzione», lo firma il cardinale Ratzinger e si intitola «Il rispetto della vita [illegible] nascente e la dignità della procreazione». Dopo aver richiamato, nella parte introduttiva, l'insegnamento della Chiesa che in materia di sessualità si fonda [illegible] una visione personalistica dell'uomo e della donna, i quali [illegible] [illegible] sono [illegible] al solo [illegible] plesso *«di tessuti, organi e funzioni»*, l'istruzione propone i criteri fondamentali per un giudizio morale: *«La vita e l'essere umano chiamato all'esistenza e l'originalità della sua trasmissione nel matrimonio»*. Per questo *«ciò che è tecnicamente possibile non è per ciò stesso moralmente [illegible] ammissibile»*. Oltre alla chiara condanna [illegible] dell'aborto, [illegible] afferma che ogni ricerca sugli embrioni umani *«diventerebbe illecita qualora [illegible] i metodi impiegati [illegible] per gli effetti indotti, implicasse [illegible] rischio per l'integrità fisica o la [illegible] dell'embrione»*. Perciò *«la sperimentazione [illegible] direttamente terapeutica sugli embrioni [illegible] illecita»*. Il documento [illegible] sofferma sulla fecondazione artificiale eterologa (conseguita [illegible] lo sperma di un uomo diverso dal marito) e sulla fecondazione artificiale omologa (fecondazione in vitro con i gameti degli sposi).

Per ragioni diverse l'istruzione [illegible] entrambi i procedimenti. In particolare giudica *«moralmente illecita [illegible] fecondazione [illegible] una donna con [illegible] sperma [illegible] [illegible] donatore di[illegible] da suo marito e [illegible] fecondazione [illegible] lo sperma [illegible] [illegible] un otulo che non proviene dalla sua sposa. Inoltre la fecondazione [illegible] tificiale di [illegible] donna non sposata, nubile o vedova, chiunque [illegible] il donatore, non può [illegible] moralmente giustificata»*. La Chiesa *«rimane contraria dal punto di vista morale, alla fecondazione omologa in vitro»*. A[illegible] [illegible] [illegible] sturbazione *«mediante la quale viene normalmente procurato lo sperma»* per la fecondazione in [illegible] è proibita perché dissocia l'atto [illegible] niugale nei due momenti che ne stabiliscono il significato umano: [illegible] e procreativo.

Si conclude: *«La legge civile non può accordare la sua garanzia a quelle tecniche di procreazione artificiale che sottraggono a beneficio di terze persone (medici, biologi, poteri economici e governativi) ciò [illegible] costituisce un diritto inerente alla relazione fra gli sposi e non potrà perciò legalizzare il dono di gameti tra persone che non siano legittimamente unite in matrimonio. La legislazione dovrà inoltre proibire, in forza del sostegno che è dovuto alla famiglia, le banche [illegible] embrioni, l'inseminazione post mortem e la [illegible] sostitutiva».*

Colpo di scena nel complicatissimo affare

«GUTTUSO NON HA DETTO LASCIO TUTTO A FABIO»

ROMA — L'ultimo atto del giallo Guttuso porta la firma di Antonello Trombadori. Ieri la giornata di questo complicatissimo *affaire* ha registrato una nuova serie di avvenimenti: un documento misterioso consegnato ai giudici da Trombadori, una serie di cassette di sicurezza aperte in tutta Italia, un settimanale che vince in pretura una causa contro Fabio Carapezza e viene autorizzato a pubblicare oli e disegni destinati alla fondazione Maeght. Il fatto più importante è però legato ad una singolare interpretazione fornita ai magistrati dal notaio Enzo Riccardi, che ha spiegato come Guttuso non ha mai affermato di voler lasciare tutto a Fabio Carapezza. Sempre il notaio Riccardi ha annunciato che l'evolversi dell'affare Guttuso dipende da cosa si riuscirà a trovare in una serie di cassette di sicurezza custodite nei caveaux di alcuni istituti bancari a Roma, Varese e Palermo.

Dopo il notaio Riccardi è stato Antonello Trombadori ad essere ricevuto dai giudici. Il deputato comunista è uno dei testimoni eccellenti. Trombadori, amico di Guttuso dai lontani Anni 30, critico d'arte, conosce ogni angolo della vita del maestro siciliano. Trombadori è stato uno dei primi ad essere avvertiti del decesso di Guttuso. Sempre il deputato comunista non ha mai fatto mistero di non vedere di buon occhio tanta curiosità intorno alla morte del suo amico pittore. Subito dopo il decesso di Guttuso, Trombadori ha scritto: *«Odio con tutte le mie forze la storia guardata attraverso il buco della serratura. Ci troviamo di fronte ad un episodio di costume di moralità, che non esito a definire vergognoso».*

Recentemente Trombadori ha, in un'intervista, lasciato un avvertimento: *«Avverto tutti coloro che vogliono proseguire nella strada dell'oltraggio. Se questo accade, ne [illegible] fatto per intero».*

Ieri il parlamentare ha mantenuto il suo impegno. Appena uscito dall'ufficio del giudice ha detto: *«Credo nel segreto istruttorio e non dirò nulla. Vi posso soltanto annunciare che ho consegnato al magistrato un documento autografo di Guttuso, oggettivamente per la data dell'invio postale».* E Trombadori ha lasciato i cronisti senza aggiungere altro.

MORTARA BENZINAIO [illegible]

MORTARA — (a. lu.) Un benzinaio di Mortara è stato selvaggiamente aggredito da due giovanissimi rapinatori pestato a sangue e rapinato di 250 mila lire. E' accaduto ieri sera, poco prima delle 20, lungo la statale Mortara-Casei d'Agogna. Vittima il gestore dell'impianto Agip di corso Torino, Corrado Barbuzzo, di 53 anni. L'uomo si trova ora ricoverato nel reparto traumatologia del locale ospedale in stato particolarmente grave con ferite varie in più parti del corpo. I due rapinatori lo hanno aggredito brutalmente a pugni e calci lasciandolo esanime. Lo hanno rinvenuto a terra, una decina di minuti dopo, alcuni automobilisti di passaggio. Ad aggredirlo sarebbero stati due giovanissimi.

● PAVIA — (a. lu.) Un detenuto di Vigevano, che godeva da pochi settimane del regime di semilibertà, ne ha subito approfittato e non è più rientrato nel carcere di piazza Lavezzari, dove doveva scontare una pena per omicidio, che lo avrebbe trattenuto dietro le sbarre fino al 1993. Protagonista il vigevanese Paolo Pavan, 34 anni, condannato per un omicidio perpetrato nei primi Anni 70. Il Pavan, in virtù della buona condotta, aveva ottenuto nelle scorse settimane il beneficio della semilibertà, ma al momento di rientrare non s'è più visto, è scomparso dalla circolazione.

OGGI AL VITTORIA

Ottimus

«E' un sogno o realtà?
Un gruppo di Tops-Teenagers a bordo
dello Shuttle [illegible] in gravità zero!»

Vieni al cinema e vinci un viaggio a Cape Canaveral

IN ESCLUSIVA
ARLECCHINO

PAUL [illegible] vincitore del «GLOBO D'ORO» per la migliore interpretazione

Il film candidato all'OSCAR per la migliore sceneggiatura

Paul Hogan è

Mr. CROCODILE DUNDEE

DIRETTO DA
PETER FAIMAN
[illegible]

L'Inghilterra assiste sgomenta alla tragedia del traghetto affondato

«IMPRIGIONATI SOTTO LO SCAFO»

Un'altalena di speranze e paure per i faniliari dei naufraghi

LONDRA — Ansia, angoscia, sgomento in Inghilterra. Ieri sera, quando le agenzie hanno battuto le prime notizie sul naufragio del traghetto «*Herald of Free Enterprise*», nessuno sospettava una catastrofe di tali proporzioni. Solo durante la [illegible], mano a mano che le notizie provenienti dal luogo del disastro si facevano meno confuse, la sciagura è apparsa in tutta la sua gravità. Parenti, amici, conoscenti hanno martellato i centralini telefonici del ministero dell'Interno, dei giornali e della televisione in cerca di qualche notizia rassicurante. Le 543 persone a bordo del traghetto, infatti, sono tutte di nazionalità britannica, tranne una.

La televisione e la radio hanno trasmesso per tutta la notte le notizie dal luogo del disastro: la disperata corsa contro il tempo dei soccorritori, il recupero dei superstiti, il ritrovamento dei primi cadaveri. E' stata una notte di calvario per tante famiglie, anche per la difficoltà, nelle prime convulse ore che sono seguite al naufragio, di avere notizie precise su cosa stava accadendo.

Anche il numero dei passeggeri è rimasto incerto fino a stamani. La capitaneria di porto a Dover, dove la nave era attesa, aveva affermato in un primo momento che vi erano 500 passeggeri e 80 uomini di equipaggio. La guardia costiera belga aveva invece comunicato ieri sera che i passeggeri erano 483 e 88 uomini di equipaggio 65.

L'incidente è avvenuto alle 19,45 italiane. La nave era partita dal porto di Zeebrugge 5 minuti prima. Alle 20, 21 in Italia, la «Bbc» ha dato la prima, frammentaria notizia. Solo più tardi le informazioni sono divenute più frequenti e copiose. Alle 23 la notizia di un solo morto ha fatto aumentare le speranze. Ma il sospiro di sollievo è durato pochi minuti. Subito dopo, altre notizie hanno informato che c'erano centinaia di passeggeri imprigionati sotto lo scafo e che la loro sorte era incerta. Si parlava altresì di feriti, alcuni in gravissime condizioni.

Come avviene sempre in questi casi, è stato messo a disposizione un numero telefonico speciale per chi ha parenti a bordo. Ma l'alto numero di chiamate ha fatto saltare le linee.

Gli armatori della nave hanno risposto con grande cautela alle domande dei giornalisti. In assenza di un quadro preciso, non hanno voluto nella notte dare né troppe speranze né troppe paure.

La notte più lunga è passato in una alternarsi di speranze e delusioni. Alle 22 di ieri sera la guardia costiera inglese comunicava che almeno duecento persone erano state tratte in salvo. La stessa fonte diffondeva notizie confortanti sull'opera di soccorso: la nave è completamente rovesciata e per almeno un quarto ancora al di sopra della superficie dell'acqua; la marea si sta abbassando e gioca a favore dei soccorritori; squadre di sommozzatori si sono immerse per tentare di portare in salvo eventuali passeggeri intrappolati; due elicotteri militari britannici «Sea King», con sommozzatori a bordo, sono già sul luogo dell'incidente mentre altri tre elicotteri della «Raf» sono in viaggio; sul luogo stanno convergendo due navi da della Royal Navy, anch'esse con sommozzatori a bordo.

Più tardi la guardia costiera lanciava un appello a tutte le navi in transito nella zona perché convergessero sul luogo dell'incidente per cooperare nella ricerca dei passeggeri finiti in mare.

I sommozzatori segnalavano di essere entrati in contatto con passeggeri all'interno del traghetto rovesciato. «*Non dovrebbero esserci pericoli imminenti per le persone rimaste intrappolate perché il traghetto ha smesso di affondare e la sua posizione parzialmente sommersa assicura ampio rifornimento di aria* — dichiarava alla Bbc John Beerman, esperto in incidenti marittimi — *i sommozzatori stanno cercando di far giungere i passeggeri verso i boccaporti e le porte esterne*».

Passavano ancora lenti ed inesorabili i minuti. Poco prima della mezzanotte, la doccia fredda. «*Si ritiene che 260 superstiti e 35 morti siano stati tratti dal traghetto*» annunciava infatti un portavoce della guardia costiera di Dover.

E anche per gli scampati si cominciavano a diffondere notizie preoccupanti sulle loro condizioni.

Sempre la guardia costiera annunciava infatti che almeno quaranta persone erano già state trasportate al Fabiola Hospital di Blankenberg (nei pressi di Bruges) mentre altri feriti erano stati condotti al St. John's Hospital di Bruges.

I TRAGHETTI SOTTO ACQUA E INCIDENTI IN POCHI ANNI

Nel 1953 colò a picco la «Princess»: 133 morti

LONDRA — La sciagura di ieri sera è la quinta negli ultimi cinque anni in cui siano stati coinvolti i traghetti che fanno servizio tra la Gran Bretagna e il Continente.

Un numero non elevatissimo dunque se si considera che nei periodi di maggior traffico, anche duecentocinquanta navi al giorno attraversano la Manica nei due sensi.

Tra i più gravi incidenti registrati negli ultimi anni, la storia della Manica annovera quello verificatosi nel 1982, quando 136 persone persero la vita nell'affondamento di un traghetto della Townsend Thoresen. Il nome della nave era «*European Gateway*»: si inabissò all'ingresso del porto di Harwich, dopo aver urtato un'altra nave, la «*Vanguard*» della compagnia Sealink, in una notte estremamente tempestosa. In quella circostanza furono proprio le pessime condizioni del mare ed atmosferiche — la visibilità infatti era molto ridotta — ad ostacolare le operazioni di soccorso.

Successivamente, nel marzo di due anni fa, morirono quattro persone ed una rimase gravemente ferita quando un aliscafo, partito da Calais in Francia, fu sbattuto dal mare in burrasca contro un parapetto del porto inglese di Dover.

Nel giugno dello stesso anno il traghetto Norland, della compagnia North Sea Ferries, finì contro uno scoglio cercando di evitare un'altra nave in vista della costa olandese. In quella circostanza per fortuna nessuno rimase ferito.

Tre mesi fa, trecento persone furono evacuate dal traghetto Sikilian, in rotta da Le Havre in Francia verso la Gran Bretagna, quando a bordo si sviluppò un incendio. La nave andò alla deriva per diverse ore, ma anche allora, per fortuna, non ci furono vittime.

Un mese fa, ancora, il traghetto Nordic della Townsend Thoresen si scontrò nella nebbia con un'altra imbarcazione uscendo dal porto di Harwich. A bordo c'erano novantacinque passeggeri e nessuno rimase ferito.

La peggiore catastrofe degli ultimi quarant'anni in acque britanniche rimane dunque quella accaduta nel 1953. Il traghetto «*Princess Victoria*», con 183 passeggeri, affondò mentre navigava verso l'Irlanda. Fu una strage: si registrarono 133 vittime.

La notizia ebbe suscitò una enorme emozione nell'opinione pubblica e non mancarono le polemiche sui giornali per il dubbio che non fosse stato fatto quanto possibile per salvare i passeggeri del traghetto.

Zeebrugge. Uno dei naufraghi recuperato dai soccorritori viene accompagnato in ospedale

Il negoziatore Kampelman riferisce al Presidente americano

REAGAN: MAI COSI' VICINI AD UN'INTESA

Shultz a Mosca per concordare una nuova riunione Usa-Urss

Washington. Il negoziatore Usa Kampelman alla Casa Bianca

WASHINGTON — Dopo che si è concluso ieri la sessione [illegible] delle armi nucleari e spaziali, il presidente degli Stati Uniti, Ronald Reagan, si è dichiarato convinto che gli ultimi sviluppi nei negoziati con l'Unione Sovietica sui disarmi abbiano concretamente avvicinato la possibilità di riduzioni degli arsenali nucleari. In un comunicato diffuso ieri, dopo l'incontro con i responsabili del «*team*» del negoziato Usa-Urss di Ginevra sugli armamenti, il Presidente ha dichiarato: «*Il livello, l'intensità e la serietà degli sforzi a Ginevra, ci hanno portato più vicino a riduzioni significative delle armi nucleari*».

Nell'annunciare l'immediata partenza della città elvetica del negoziatore sulle forze nucleari a raggio intermedio, cioè gli euromissili, Maynard Glitman, incaricato di continuare i colloqui in materia con la controparte sovietica, Reagan ha affermato: «*Sono determinato a mantenere lo slancio che abbiamo preso negli incontri*».

Dal canto suo Glitman ha detto ai giornalisti che i problemi più importanti ancora da risolvere nel negoziato «*sono i missili a più corta gittata, settore in cui i sovietici hanno una forte superiorità, e le misure di verifica*».

Il capo della delegazione generale statunitense a Ginevra, responsabile in particolare del settore «armi spaziali» Max Kampelman, che ha partecipato alla colazione di lavoro alla Casa Bianca con Glitman e con il negoziatore per il terzo «cesto» (i missili strategici intercontinentali), Ronald Lehman, ha dichiarato che oltre ai progressi sugli euromissili vi è stato un certo movimento anche negli altri due settori.

Presto il 13 aprile il viaggio del segretario di Stato americano. Il vertice Reagan-Gorbaciov potrebbe avvenire entro l'anno

Per quanto riguarda le armi spaziali, Kampelman ha detto che gli Stati Uniti hanno accolto con interesse le dichiarazioni fatte il mese scorso dal leader sovietico Mikhail Gorbaciov, il quale evidentemente manifestava preoccupazioni di Mosca per il dispiegamento dello Sdi: l'iniziativa di difesa strategica o programma di difesa spaziale americano corrente noto come «guerre stellari», piuttosto che per la sperimentazione delle sue componenti.

Negoziatori statunitensi e sovietici riprenderanno dunque i colloqui la prossima settimana per giungere a una congiunta di accordo su una drastica riduzione dei nucleari a medio raggio sia sovietici sia americani. La scadenza è stata confermata a Ginevra anche dal capo della delegazione sovietica ai negoziati sugli armamenti, Juli Vorontsov.

In un comunicato rilasciato da Vorontsov ai giornalisti si dice che «*si è deciso di comune accordo che il gruppo di studio sui missili a medio raggio rimanga a Ginevra ancora per alcune settimane allo scopo di elaborare un testo congiunto di una intesa*».

Il presidente Reagan, nel frattempo, ha deciso di inviare il segretario di Stato americano George Shultz a Mosca, dove incontrerà il suo collega Eduard Shevardnadze, tra il 13 e il 15 aprile prossimo. Ha annunciato il consigliere per la sicurezza nazionale Frank Carlucci.

Nell'incontro dovrebbe essere preparato un vertice diretto tra Reagan e Gorbaciov che potrebbe avvenire entro l'anno negli Stati Uniti.

L'imbarcazione si è capovolta in pochi secondi

TRENTADUE VITTIME, 160 DISPERSI

Poche le speranze di trovarli ancora in vita

(Segue 1ª pagina)

visibilità perfetta. Non appena uscita dal porto, in pochi minuti, a meno di un miglio nautico dalla costa, la nave (lunga 131 metri e di oltre 7 mila tonnellate di stazza) è affondata o si è rovesciata, senza neppure aver lanciato un «*S.O.S.*».

Venti [illegible] della Marina inglese, forniti di equipaggiamento speciale, cercano di penetrare all'interno dell'«*Herald of Free Enterprise*», per portare aiuti agli eventuali superstiti. Un'altra squadra perlustra invece il fondale del porto.

Re Baldovino e la regina Fabiola sono accorsi sul luogo del disastro, insieme al premier Wilfried Martens e ad altri esponenti governativi: «*Siamo di fronte ad una vera catastrofe*», ha commentato Martens.

I superstiti hanno raccontato scene agghiaccianti: «*Ero al bar* — ha detto alla Bbc Rosina Summerfield, di Londra —, *all'improvviso è entrata l'acqua e in un attimo la nave si è rovesciata*».

«*Ero nel ristorante quando è successo l'incidente* — ha raccontato Susan Hames, di Francoforte —, *di colpo l'acqua ha cominciato a salire: sentivo la gente vicino a me, ma non vedevo niente*». Il fidanzato, che era con la ragazza, risulta disperso «*non l'ho più visto da quel momento: eravamo nel ristorante insieme*».

Arthur Edwards, autotrasportatore inglese, racconta: «*Ero al ristorante e ad un certo punto ci siamo ritrovati ad annaspare sui tavoli. La gente urlava. Non so quanto è durata, poi qualcuno ha spaccato una finestra e siamo tutti riusciti ad arrampicarci fuori*».

«*Sono finito in acqua* — è l'esperienza vissuta da Clifford Byrne, di Londra — *e ho cercato di afferrare un bambino piccolo: l'acqua era gelida, sentivo la mano e stavo perdendo le forze, era tutto buio, ma a un certo punto ci è sembrato un elicottero, hanno spaccato le finestre e ci hanno salvato*».

«*Nell'acqua non si poteva resistere per più di due minuti* — ha aggiunto l'uomo —: *ho pensato di morire. E' successo tutto in un attimo*».

Ha confermato ancora Jim Garvy, militare inglese di stanza in Germania Federale: «*La nave si è rovesciata in un lampo. Piatti e bicchieri si schiantavano sul pavimento, poi le finestre si sono spaccate, è entrata acqua. La gente correva di salire sui tavoli, di arrampicarsi per mettersi in salvo; alla fine ci siamo salvati le corde*».

«*C'erano cadaveri dappertutto* — è la testimonianza del belga Alphonse Daems, della [illegible] belga, che coordina le operazioni di salvataggio — *qualcuno era ancora in macchina, perché la nave quando si è rovesciata era appena asfaltata: non c'è stato il tempo di uscire*».

Molti dei feriti hanno braccia e gambe rotte: «*Dappertutto c'era sangue* — ha raccontato Patrick Pape, dell'equipaggio di una [illegible] imbarcazioni affluite sul luogo del disastro —. *Da fuori sentivamo la gente che urlava; abbiamo dovuto spaccare le finestre del traghetto per entrare e calare delle cime*».

Grazie alla rapidità dei primi soccorsi, un centinaio di passeggeri sono stati tratti in salvo in meno di mezz'ora, soprattutto dagli elicotteri delle forze armate belghe e dai soccorritori locali. I mezzi militari hanno fatto incessantemente la spola tra il mare e la riva, dove, con la maggior rapidità possibile, i superstiti a piccoli gruppi venivano scaricati dagli elicotteri e caricati su ambulanze che li hanno portati nei più vicini ospedali.

Ventun sommozzatori britannici, dopo le prime ore, sono giunti di rinforzo per aiutare le squadre di soccorso che, durante la notte, sono riuscite a fare uscire vivo dalla nave almeno altre tre persone. Mentre tutti gli altri erano stati recuperati in mare o in precario equilibrio sullo scafo.

[redacted] destra: [redacted] Luria, torinese, festeggiato a Boston [redacted] dopo l'assegnazione [redacted] Premio Nobel

Servizi [redacted]
Lorenzo Del [redacted]

Il caso di Salvador Luria che ebbe il massimo riconoscimento per la biologia è emblematico: da Londra a Grenoble, dal cuore dell'Africa alla pittoresca «Little Italy» di New York, i nostri emigranti hanno spesso conquistato [redacted] posto preminente nel Paese che li ospita [redacted] in cui lavorano. Iniziamo oggi un discorso sulla «realtà nazionale» all'estero, troppo spesso ignorata [redacted] dimenticata

Nel mondo, [redacted] comunità tricolore che conta / 1

FUGGI' DA TORINO IN BICICLETTA E VINSE IL NOBEL IN USA

Dov'è l'Italia? [redacted] Londra [redacted] 434 associazioni tricolore. La più conosciuta è quella degli emigrati da Casanova della provincia di Parma. Il veglione di Capodanno più estroso è il loro: affittano il caffè Royal, a Marble Arch: cantano, ballano e fanno mattina mangiando grasso alla romagnola.

A Grenoble, capoluogo del Delfinato della Francia, abitano almeno cinquantamila persone che in qualche modo sono legate a Corato Pugliese. Hanno un assessore in Municipio, sette rappresentanti di quartiere, dodici impiegati all'anagrafe e nove applicati all'ambasciata. I francesi hanno dovuto arricchire il loro vocabolario. Li chiamano: «les *Coratains*» e ammettono: «*Sono un gruppo che ha mantenuto formidabili legami con la terra di origine*». Ogni anno, d'estate, partono i pullman dei Coratini francesi che tornano a trovare i parenti nella Corato italiana.

Invece, in Africa vivono almeno centomila italiani. I più sono di Rossio e dintorni: [redacted] nati (e [redacted] la [redacted] di famiglia) in quella striscia di terra piemontese che sta a cavallo fra il Vercellese e Biella dove la risaia diventa collina. Hanno fatto vita [redacted] pionieri: dormivano nella foresta con il fucile per cuscino, lasciavano le uova sulle [redacted] arroventate per farle diventare sode e dove[redacted]e [redacted] zanzare, [redacted] come le libellule, che portavano [redacted] Quan[redacted] il continente [redacted] la «nuova frontiera» e c'era un *Far West* dell'Africa.

[redacted] è nel mondo. Ne è partita un pezzo per volta, spesso per scappare dalla miseria, qualche volta [redacted] cerca [redacted] avventura. A *New York*, fra il quartiere [redacted] e il ghetto dei disperati della Bowery, c'è «Little Italy»: una piccola Italia dove la gente ha dipinto le facciate delle case a strisce verdi, bianche e rosse. Si mangia pizza, spaghetti e maccheroni, i ragaz[redacted] indossano le magliette con scritto: «*Amo gli* [redacted] *ma sono contento di* [redacted] *italiano*». Da questo angolo di città piemontesi, lombardi, friulani e vicentini organiz[redacted] un reggimento — la «Garibaldi Guard» — [redacted] combattè a [redacted] per tutta la [redacted] civile fino [redacted] battaglia di Gettisburg.

Era gente arrivata con la valigia di cartone, il passaporto rosso e il biglietto di [redacted] andata. Divennero i contadini, i pescatori, i barbieri, i [redacted] e i [redacted] qualche modo furono parte della storia del Nuovo Mondo. Fra loro c'erano i genitori di Fiorello La Guardia destinato a diventare sindaco di New York, quelli del governatore Mario Cuomo e della candidata alla vice-presiden[redacted] degli Usa Geraldine Ferraro. Divisi fra supporters dei democratici, sostenitori dei repubblicani e indifferenti, gli italiani non pesano come la loro consistenza meriterebbe. «*Altrimenti* — assicurano — *non c'è dubbio che uno dei nostri potrebbe stare alla Casa Bianca*».

Sopra: Mario Zallio con la moglie Noriko. Fu nominato nel 1986 «Piemontese dell'Anno»

A sinistra: Vincenzo Arrigo, affermato impresario che ha scelto Londra «per amore»

Qui a fianco: Jack Barzano e il figlio Charles, emigrati in Australia, con Michele Colombino (a destra) davanti al monumento di San Pietro Vallemina

QUEI MILLE VIAGGI DELLA SPERANZA FINISCONO IN UNA TESI DI LAUREA...

Carole Rozzonelli viene dall'Università di lettere e scienze umane di Aix-en-Provence per scrivere una tesi sull'«*emigrazione piemontese negli Stati Uniti d'America fra il 1870 e il 1914*». Un lavoro monumentale su un periodo a cavallo tra due secoli che è già costato un anno di ricerche e che dovrebbe concludersi con la realizzazione di un volume di almeno 400 pagine. I propositi (con i docenti Hélène Christol e Jean-Pierre Martin) sono anche più ampi: realizzare una mostra «itinerante» tra Usa, Italia e Francia con le fotografie e i documenti storici ritrovati.

[redacted] Rozzonelli

Perché questo interesse? «Mi ero già occupata — risponde Carole — *di uno studio analogo che riguardava il Meridione d'Italia. Questo rappresenta, dunque, una specie di continuazione di uno studio già iniziato. Mi interessano le storie della gente semplice che ha lasciato la propria terra per cercare altrove i mezzi di vita che in casa non aveva più. E, infatti, in questa tesi c'è la storia di un popolo, gente comune, con problemi simili e la stessa voglia di lavorare*».

Carole Rozzonelli frequenta gli archivi, le biblioteche, le fondazioni, consulta le anagrafi e i libroni delle parrocchie dove, tra nomi [redacted] battezzati e indicazioni di matrimoni, sono annotate informazioni preziose. Chiede la collaborazione delle famiglie che hanno lettere, diari, fotografie di emigrati e che potrebbero mettere questo materiale a sua disposizione.

«*Un'affascinante avventura* — sottolinea — *Dietro il nome di ogni persona che è andata a lavorare all'estero c'è un'umanità sorprendentemente ricca. Sono queste piccole storie recuperate dalla dimenticanza che, messe insieme come i tasselli di un puzzle, possono spiegare qual è l'anima di un popolo*».

Enrico Faggin ha costruito un'impresa di [redacted] in California; Dennis De Concini è il senatore dell'Arizona; Robert Gallo è il medico ricercatore che ha scope[redacted] isolato il virus [redacted] provoca l'Aids. [redacted] Luria, ebreo perseguitato, è scappato da Torino in bicicletta, ha pedalato fino a New York e ha vinto il premio Nobel per la biologia. Sono di discendenza italiana un ministro come Califano, un governatore come la signora Grasso, il più famoso dei giudici — Sirica — che fece cadere Nixon dopo il Watergate. Poi: registi, sportivi, l'ex sindaco di San Francisco Alioto, l'ex presidente della Crysler Lee Iacocca.

Gente di fegato. Attraversarono i continenti e ci piantarono le bandiere di casa. Nello Stato della Georgia c'è una città battezzata [redacted] Roma [redacted] nell'Indiana, nell'Ohio e in altri [redacted] stati. Ci sono 25 Firenze, 15 Milano, 11 Genova, 9 Napoli e [redacted] Venezia. Poi Siracusa (che scrivono con la y), Ravenna, Torino, Augusta (Taurinorum), Verona, [redacted] Modena, Como.

C'è una Piedmont in California, [redacted] Wyoming, nel Nord [redacted]. [redacted] è una pro[redacted] Piemonte [redacted] è anche il [redacted] commerciale di Napa Walley, in California. [redacted] stati gli agricoltori del Monferrato a piantare i vitigni di Barbera e a costruire le prime case che sono diventate villaggi e centro commerciale. Osasco è un paesino di due mila anime alla periferia della provincia di Torino ma è anche lo scalo ferroviario più importante a occidente di San Paolo in Brasile. Piemonte che — chissà perché — scrivono con la «a» è una città della provincia di Santa Fè in Argentina.

L'ultimo sindaco di Sydney — Nicola Origliasso — veniva da una famiglia [redacted] Novara; il direttore dell'orchestra filarmonica di Shanghai — Arrigo Foà — era partito da Vercelli con il violino sottobraccio [redacted] il docente all'Università di Tokyo, insegnante di estetica, si chiama Mario Zallio, piemontese per padre e genovese per madre. C'è anche un campione olimpionico di ciclismo su pista: Carlo Barzano, famiglia di Morano Po, trapiantato in Australia, medaglia di bronzo, a Londra, dopo Ghella e Harris. E, in India, la first lady parla piemontese: Sonia Maino di Orbassano ha sposato il figlio di Indira Ghandi, capo del governo di Nuova Dheli.

Paese che vai, piemontese che trovi. In Sud Africa c'è Luigi Chiaberta: partì da Avigliana e costruì una fabbrica di materiali metallici con 500 operai. Jorge Puccinelli Converso, originario di Cambiano, è il rettore magnifico dell'Università [redacted] Lima in Perù. A Londra c'è Vincenzo Arrigo e ci arrivò per [redacted]. Aveva appena finito il servizio militare a Villa del Bosco (Vercelli) conobbe una ragazza [redacted] figlia di [redacted]ti tornata per le vacanze d'e[redacted]. Perché non vieni in Gran Bretagna? E lui, [redacted] inglese, l'ha seguita, ha imparato la nuova lingua, si è [redacted] e [redacted] è [redacted] impresario che vende mobili «made in Italy». A Londra hanno lavorato [redacted] che i maitre più quotati; il giornalista di Torino Carlo Maria Franzero autore del libro «Cleopatra» che servì da canovaccio per il film interpretato da Elisabeth Taylor; Ugo Rossi, figlio di un emigrato di Momo (Novara), diventato ministro del governo tory di Margareth Thatcher con il titolo di «sir».

A colloquio [redacted] Michele Colombino, presidente dell'Associazione dei Piemontesi che vivono all'estero

IL LORO CUORE E' RIMASTO A CASA

I piemontesi che vivono ai quattro angoli del mondo sono riuniti in un'associazione e hanno un presidente che si chiama Michele Colombino, trascorsi di funzionario della Cassa di Risparmio e di consigliere regionale del collegio di Pinerolo, ex sindaco di San Pietro Vallemina. Proprio a San Pietro Vallemina — paese che ha mandato all'estero la maggior parte della sua gente — lui, quando era primo cittadino, fece costruire un monumento all'emigrante: un uomo inginocchiato che batte con lo scalpello, uno in piedi che stringe il badile e una donna con un bambino in braccio. Sul basamento sono murate le targhe di bronzo che le Associazioni piemontesi hanno portato dall'Africa, dall'Europa, dagli Usa, dal Canada. Questo minuscolo comune dove la provincia di Torino corre a cavallo con quella di Cuneo è diventato la capitale dei piemontesi che vivono lontano dal Piemonte...

Il vescovo della chiesa di Lomas de Zamora di Buenos Aires, Desiderio Collino, è partito dall'Argentina per arrivare a San Pietro Vallemina: suo nonno ci era nato e quando emigrò fece fagotto portandosi dietro due paia di pantaloni, qualche [redacted] parenti e il congedo del servizio militare. Un documento che — assicura — «è [redacted] conservato [redacted] una reliquia» e che la [redacted] lunga sui legami che gli emigrati hanno conservato con la loro terra.

Michele Colombino è risoluto: «*E' tempo di recuperare il grande capitolo di chi se ne è andato* [redacted] *casa per cercare lavoro all'estero. Fino a ieri è stato considerato una specie di storia minore, povera, dimessa, quasi* [redacted] *dimenticare. Quello che partiva è stato considerato un esercito straccione carico di miseria e di figli da mantenere: gente quasi inutile che poteva tranquillamente andarsene altrove. Tutto il contrario. Chi ha lasciato il suo paese si è fatto onore. Oggi il Piemonte* [redacted] *rispettato perché la sua gente si è fatta rispettare con il lavoro*». Ci sono voluti anni per riannodare i brandelli di un'emigrazione centenaria che era ancora legata sentimentalmente all'Italia ma con la quale [redacted] perduto i contatti. Telefonate, lettere, incontri, ricerche in archivio, pubblicazioni, viaggi pagati di tasca propria. Poi le prime associazioni in Argentina, a Ginevra, a Bruxelles. Oggi, l'associazione è editrice di un [redacted] giornale, *Piemontesi nel Mondo*, ha una settantina di sezioni sparse in quattro continenti e qualche decina di migliaia di [redacted]. Le ultime creazioni sono quelle di Caracas, Londra, Dianea [redacted] Nizza.

«*Abbiamo trovato realtà che non immaginavamo* — commenta Colombino — *gente che in silenzio, con impegno e sacrificio, aveva costruito cose meravigliose. Abbiamo scoperto che a Johannesburg Giuseppe Torchio, un valligiano, aveva fondato un gruppo folkloristico di ballerini e cantanti vestiti con i costumi del Monferrato. In Uruguay Angelo Fabbrino ha piantato chilometri di vigneti di Dolcetto. Edgardo Crosa è un pediatra che lavora in Brasile dove ha sperimentato una cura di "fototerapia" per i bambini nati emolitici*».

E' nata l'idea di creare una commissione per assegnare una serie di premi internazionali ai piemontesi nel mondo. Ci sono state due edizioni: la terza è prevista per il luglio 1988 contestualmente alle manifestazioni dei salesiani per il centenario della morte di don Bosco. I riconoscimenti vengono assegnati tenendo conto che l'imbarazzo della scelta è grande. Nel libro d'oro ci sono i nomi di docenti universitari, industriali e amministratori di società, deputati, scrittori e giornalisti, pedagoghi ed educatori. Sono stati assegnati premi anche a Elio Maggi, pastore della comunità valdese nel Rio de la Plata e a Giovanni Chati quando era ambasciatore del Vaticano alle Nazioni Unite.

(1 - Continua)

Scacchi

SOKOLOV IN DIFFICOLTA' E KARPOV «SI PRENOTA» PER LA SFIDA MONDIALE

[redacted] match tra Anatoly Karpov e Andrej Sokolov, valido [redacted] la designazione dello sfidante ufficiale [redacted] prossimo «mondiale», è iniziato per l'ex detentore nel migliore dei modi. Dopo 3 incontri egli si tro[redacted] infatti in vantaggio per 2 a 1, avendo pareggiato la 1ª e la 3ª [redacted] e vinto la 2ª. Tutti [redacted] incontri fin qui disputati sono risultati combattuti ed interessanti. [redacted] il regolamento, le partite da giocare sono 14: accederà alla finale il giocatore che avrà raggiunto per primo punti 7½. In caso di parità si terranno altre due partite; continuando a persistere un risultato di pareggio, i contendenti potranno decidere se continuare con altre 2 partite o ricorrere alla monetina.

La 1ª partita ha visto Karpov rispolverare, con il Nero, la Difesa Caro-Kann. Il momento culminante dell'incontro si è avuto alla 26ª [redacted] con [redacted] sacrificio di Torre effettuato da Sokolov che il Nero [redacted] ha accettato preferendo perdere un pedone, recuperato al 33° tratto. Due mosse più tardi, con Karpov in zeitnot, è giunto il pareggio. Ve lo proponiamo.

Sokolov-Karpov: 1. e4, c6 2. c4, d5 3. exd5, cxd5 4. [redacted], Cf6 5. [redacted], Cxd5 6. Cf3, e6 7. d4, Ae7 8. Ad3, [redacted] 9. 0-0, Cc6 10. Te1, a6 11. Ab1, Cxc3 12. bxc3, b5 13. Dd3, Ta7 14. Ac2, [redacted] 15. Ab3, Te8 16. De3, [redacted] 17. h4, Af6 [redacted] Ag5, Ab7 19. Df4, Axg5 20. Cxg5, Dc7 21. Df3, Cxd4 22. Axg6, hxg6 23. cxd4, Td5 24. Tac1, Dd7 25. Tc5, De7 26. Txe6, Dxf6 27. Txf6, Td7 28. a3, Rg7 [redacted] Tb6, Te2 30. Tc3, Td2 31. Cf3, Axf3 32. Txf3, T2xd4 33. Txa6, Txh4 34. g3, Th5, Rg2, Td5 Patta.

Il secondo incontro, una Difesa Ovest-Indiana, mette ancora una volta in risalto l'eccezionale conoscenza dei finali di Karpov.

Karpov-Sokolov: 1. d4, Cf6 2. c4, e6 3. Cf3, b6 4. g3, Aa6 5. b3, Ab4+ [redacted] Ad2, Ae7 7. Cc3, d5 8. cxd5, Cxd5 9. Ag2, 0-0 10. Cxd5, exd5 11. 0-0, [redacted] Tc1, [redacted] Te1, c5 14. Ae3, [redacted] Ah3, [redacted] 16. Axd4, [redacted] 17. Tc2, Ab4 18. Tf1, Aa5 19. Ab2, Af8 20. Cd4, Ce4 21. Dc1, [redacted] 22. Td1, Df6 23. Df4, Dxf4 [redacted] gxf4, [redacted] 25. Ag2, Ad7 26. e3, Tac8 27. Td1, f6 [redacted] Af1, Axd4 29. Axd4, Txc2 30. Txc2, Tc8 31. Txc8+, Axc8 32. Ac1, Af5 33. Rf1, Rf7 34. [redacted] Re6 [redacted] f3, [redacted] Rd2, Rd7 37. a4, Ah3 38. Aa5, Rc7 39. Ac3, Ac8 40. Ad3, Af5 41. Axf5, Cxf5.

In questa posizione la partita viene aggiornata e giudicata pari dalla gran parte dei commentatori. L'ex campione del mondo dimostrerà loro il contrario. 42. e4, dxe4 43. fxe4, Cd6 44. Rd3, Cb7 45. b4, a5 (vedere diagramma) 46. Rc4.

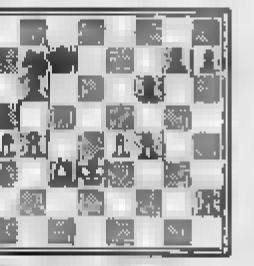

Obbligando il Nero a cambiare il pedone, Karpov rende attivo il proprio Alfiere: 46. ..., axb4 47. Axb4, Rc6 48. Af8, g6 49. Ae7, Ca5+ 50. Rb4, Cb7 51. Rc4, Ca5+ 52. Rc3, Cb7 53. Rd4, Rd7 54. Axf6, Re6 55. Ag7, Cc5 56. Rc4, Cxe4 57. Rb5, Cc5 58. Af8, Cd7 59. Aa3, Rd5 60. Ae7, Rd4 61. Ad8, il Nero abbandona.

Match in tv

L'annunciato incontro su 6 partite tra Kasparov e Short si è svolto secondo la formula «semilampo» (30 minuti) per poter permettere alle telecamere della Thames Tv di riprendere l'esibizione che va ora in onda tutti i sabati, alle 16,30, sul quarto canale inglese. Il risultato finale è stato di 4 a 2 per Kasparov.

Si è trattato, ovviamente, di partite emozionanti, ricche di idee combinative e anche di errori da entrambe le parti. Secondo gli esperti, il campione inglese avrebbe potuto cogliere un punteggio migliore se non [redacted] sciupato alcune posizioni. Ecco la partita che ha inaugurato il match, una Difesa Olandese. **Kasparov-Short:** 1. d4, e6 2. Cf3, f5 3. g3, Cf6 4. Ag2, d5 5. c4, c6 6. 0-0, Ad6 7. b3, De7 8. a4, 0-0 9. Aa3, Axa3 10. Cxa3, Cbd7 11. a5, [redacted] 12. [redacted], [redacted] 13. [redacted] Ab7 14. b4 (più prudente 14. Cc2), bxa5 [redacted]. [redacted] 16. Tfb1, c5 17. De1, Tfc8 18. De3, cxd4 19. Dxd4, [redacted] 20. Tb6, Dxd4 21. Cxd4, Rf7 (un errore: 21. ..., dxc4 dà al Nero un buon gioco) 22. cxd5, Axd5 23. Cxf5, Cd7f6 (se 23. ..., exf5 24. Txd5 e se 23. ..., Txb6 24. Cxb6, exf5 25. Axe4, Axe4 26. Cd6+) 24. Axe4, Cxe4 25. f3, exf5 26. Txd5, Cc3 27. Txf5 (27. Td2!). Re6 28. e4, g6 29. Tg5, Tb2 30. Rh1, Rf6 31. h4, Tf2 32. Tc1, Td8 33. Ce4, Ce2 34. Tb1, Txf3 35. Rg2, Tdxd3 36. Ce5, Txg3+ 37. Rf2, Tc3 38. Cg4+, Re6 39. Rxe2, Tc2+ 40. Rf1, Tf3+ 41. Re1, Th3 42. Te5+, Rd6 43. Td1+, Rc6 44. Cf2, Txh4.

Con appena 2 minuti a disposizione, Short non s'avvede della mossa che gli assicurerebbe la patta: 44. .., Tc3+ 45. Rf1, Tf3!! 45. Td5, Ta2 46. Txd5, Th2 47. Td2, Txa6 48. Td1+, Rb7 49. Td7+, Rb8 50. Td3, Tb5 51. Td8+, *Rb7* 52. Rf1, g5 53. Rg1, Th4 54. Rg2, a5 55. Cd3, Tg4+ 56. Rf3, Tg1 57. e5, g4+ 58. Rf2, Tgb1 59. e6, Tf5+ 60. Rg2, h5 61. e7. *Il Nero abbandona.*

Notiziario

• **Festival «3 circoli»** — La 4ª edizione del Festival dei 3 circoli si terrà dal 26 aprile al 3 maggio prossimi. La notizia giunge dal [redacted] organizzatore formato da Zo[redacted]34 di Orbassano, Cedas Fiat e Circolo Alfieri e [redacted] fine alle incertezze dovute [redacted] defezione del Veloce Club di Pinerolo ed al rischio di non poter utilizzare la struttura sportiva ex Sisport che in passato aveva ospitato le gare. Del problema si è fatto [redacted] carico l'amministratore [redacted] le di Orbassano. Il [redacted] dunque [redacted] svolgerà regolarmente.

• **Assemblea Dlf** — Il [redacted] scacchi del [redacted]polavoro ferroviario Torino [redacted] venerdì prossimo, [redacted] ore 21, nella sede di via Sacchi 63 la propria assemblea, aperta indistintamente a tutti coloro che [redacted] portare un contributo alle prospettive di crescita del Gruppo costituitosi [redacted].

• **Semilampo a Chivasso** — Il circolo scacchistico chivassese ha indetto per domenica 22 marzo presso il teatrino civico di Piazza del Municipio la 2ª edizione dell'Open Semilampo (15 minuti). [redacted] gara, organizzata col patrocinio del Comune, [redacted] inizierà alle ore 9,30. Numerosi i premi in danaro. Le iscrizioni (lire 13.000, under 15 5.000) si raccolgono presso il Centro d'incontro comu[redacted] il giovedì dalle 21 alle 24. Per inf. tel. 910.1438.

Il circolo chivassese [redacted] in programma un'intensa attività agonistica: tornei «lampo» a maggio e luglio; un [redacted] tematico [redacted] giugno [redacted] un altro [redacted] milampo a settembre. [redacted] conclusione dell'annata si terrà la 2ª [redacted] «Prima Scacchiera chivassese».

• **Open all'Alfieri** — Sabato prossimo prenderà il via (ore 14,30) nella sede del Circolo Alfieri di via Pinelli 32, un torneo [redacted] categorie nazionali e magistrali. La quota di partecipazione è di lire 8000 per i soci e 10.000 per i non soci.

Successivamente, mar[redacted] 17, [redacted]rà agli esordienti [redacted] alle [redacted] scendere in campo, alle [redacted]. Il primo [redacted]erdì di ogni [redacted], il circolo Alfieri organizza inoltre [redacted] torneo «lampo» aperto a tutti.

• **Tornei Lega Uisp** — Per la zona di Torino [redacted] in programma i seguenti tornei di selezione dell'8° Campionato Uisp: 15 marzo a Grugliasco presso il circolo 'T. Lanza'; 17 maggio a Rivoli presso il C.B. Pescatori; 21 giugno a Torino presso il circolo Garibaldi. Per informazioni telefonare al 953.1481.

• **«Torinese» Open** — Lunedì prossimo ultimo turno della gara presso la Sat. Scontro al vertice tra Rivello (5½/7) e il c. m. di Ivrea Guglielmi (6 punti).

• **Nuovi grandi maestri** — Gli inglesi Glen Flear e James Plaskett hanno conseguito il massimo titolo della Fide. Entrambi sono ora impegnati a Leicestershire in una gara giovanile che vede al via anche il G. M. Murray Chandler e 17 maestri internazionali, tutti inglesi, tra i quali Conquest, nome di spicco all'imminente festival di Genova.

A cura di
Ferruccio Pezzuto

RENAULT TRAFIC, RENAULT EXPRESS. DOTTORI IN ECONOMIA E COMMERCIO.

I veicoli commerciali Renault sono Dottori in Economia e Commercio perché sanno ottimizzare al massimo il rapporto tra le prestazioni ed i costi di acquisto e di gestione. Infatti offrono delle eccezionali capacità di trasporto unite a dei consumi [redacted], con in più un'abitabilità ed altissimo livello, secondo la filosofia Renault che considera sempre l'uomo come "il carico" più importante.

Renault Trafic.

21 versioni, 1721, 1995 cc benzina o 2068 cc diesel, trazione anteriore, posteriore o quattro ruote motrici. Passo normale o lungo, tetto normale o rialzato, trasporto persone, merci o promiscuo. Una capacità di carico utile fino a 1350 Kg., un volume fino a 7,8 m³.

Renault Express.

La risposta intelligente a chi richiede grande capacità nel trasporto leggero abbinato alla comodità dell'au[redacted]. 1108 cc a benzina e 1595 cc diesel, 5 marce, fino a 545 Kg. di carico per un volume fino a 2,6 m², completamente utilizzabile grazie [redacted] squadrate della carrozzeria. E, unico nel suo genere, Renault Express ha in dotazione "il giraffone" (la geniale apertura sulla porta posteriore del tetto) che aumenta in altezza la sua già formidabile adattabilità ad ogni tipo di carico. E in più, nella gamma Commerciali Renault, i Van diesel di Supercinque e Renault 11.

Renault sceglie lubrificanti elf

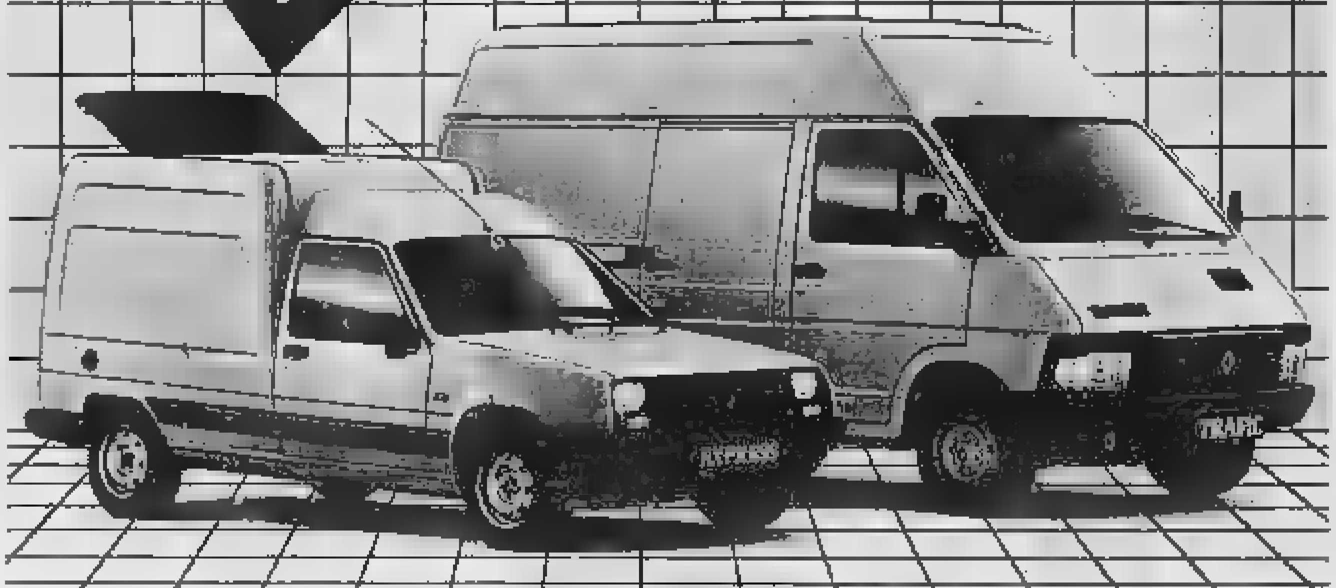

[redacted] DA [redacted] PER [redacted]

Fino al 14 aprile Renault Trafic offre inoltre [redacted] taggiosa scelta tra diverse modalità d'acquisto, [redacted]

10.000.000 in un anno senza interessi

Potete ottenere 10.000.000 di finanziamento in un anno (12 rate) senza interessi (spese forfettarie dossier DIAC, Lit. 150.000).

48 rate al tasso fisso dell'8%.

Oppure, versando solo il 20% di anticipo in contanti potrete dilazionare l'importo residuo in 48 rate mensili al tasso fisso annuo dell'8%. Ad esempio per Trafic furgone normale diesel Lit. 3.805.680 di anticipo e 48 rate da Lit. 422.000.

60.000 Km senza spendere una lira.

O, ancora, optare per il carnet di assistenza globale che vi consentirà di percorrere 60.000 km., fino a 2 anni, senza spendere nulla: né per tagliandi, né per lubrificanti, e neanche per la manodopera.

L'offerta è valida sui veicoli disponibili e non è cumulabile con altre in corso. Salvo [redacted] della DIAC Italia, finanziaria del gruppo Renault.

RENAULT
Muoversi, oggi.

ECONOMICI

19 Vendita alloggi

LIBERO corso Racconigi camere cucina con ascensore L. 10 milioni e 33 milioni mutuo Tel. 383.445.
LIBERO corso Ferm (Vanchiglia) 3 camere tinello cucina servizi piazza residenziale Mutuo. Tel. 532.342 Equocasa.
LIBERO Parella ampio ingresso camera cucina abitabile servizi cantina termo centralizzato dilazioni. Tel. 447.4844.
LIBERO Pozzo Strada ingresso camera cucinino bagno ampia lavanderia cortiletto. Casamercatoquattro 390 505.
LIBERO presso corso Sebastopoli signorile 2 camere tinello cucinotta bagno mq 90. Casamercatoquattro 390 505.
LIBERO S. Donato ingresso soggiorno 2 camere tinello cucinino servizi termo centralizzato dilazioni. Tel. 447.4844.
LIBERO S. Paolo ampio ingresso camera cucina servizi cantina termo centralizzato L. 45 milioni mutuo. Tel. 447.4844.
LIBERO S. Rita in palazzina 3° piano 2 camere cucinino riscaldamento autonomo «Il Rustico» vende, tel. 533.512.
LIBERO via Di Vittorio ampio ingresso tinello camera cucina servizi L. 44 milioni 500 mila Mutuo. Tel. 447.4844.
LIBERO via Felsino (Barriera Milano) 2 camere cucina servizi completamente ristrutturato. Tel. 532.342 Equocasa.
LIBERO via Franco S. Rita altare ingresso camera cucina bagno casa recente. Casamercatoquattro 390 505.
LIBERO via Margherita (San Paolo) 2 camere cucina servizi ascensore termo autonomo Casamercatoclue 752 588.
LIBERO via M. Bianchi luminoso piano alto camera tinello cucinino servizi ascensore Immobiliare Associati 715.549.
LIBERO zona Parella salone 3 camere tinello cucina entrata bagno L. 90 milioni. Sanda Grosso. Tel. 511.336.
LINGOTTO libero ampio 3 camere cucina servizi stesso casa 2 camere cucina bagno Casamercatodue 746.200.
LUCIANA VOLA libero Rivoli centro splendido salone 3 camere cucina lavanderia riservati. Box. Tel. 510.848.
LUCIANA VOLA libero corso Tassoni alloggio modernamente ristrutturato mq 80. L. 80 milioni. Tel. 531.076.
LUCIANA VOLA libero v. Servais complesso residenziale mansarda mq 40. Tel. 515.848 - 831.076.
MONCALIERI casa indipendente composta da 2 alloggi di ampia cucina 2 camere bagno riscaldamento centralizzato L. 180 milioni. Tel. 640.7078 mattino.
MONCALIERI libero signorile ampio 4 camere cucina servizi termo ascensore mutuo 70%. Casamercatocinque 390.885.
MONCALIERI vendo elegante alloggio nuovo di 130 mq più box più posto auto più mansarda rifinitissimo. Tel. 937.7062.
MONOCAMERA libero con angolo cottura servizi e cantina in nuova costruzione (40 mq) L. 50 milioni. Tel. 505.404.
MONOCAMERA via Borgaro servizi completi vuota L. 27 milioni 500 mila. Aurea 506.807 - 597.774.
PARELLA libero 2 camere bagno tinello cucinino bella casa 8 camere tinello cucinino mutuo 25%. AGI due 650.7070.
PARELLA libero via Lessona ingresso 2 camere cucina abitabile servizi cantina Immobiliari Associati 715.549.
PINO Torinese su 2 piani mq 70 seminterrato mq 210 box giardino mq 800 rustico L. 370 milioni. Aurea 506.807.
PINO Torinese impresa vende direttamente ville a schiera e grande appartamento panoramico Iva 2%. Tel. 840.331.
PIOSSASCO libero recente rifinito salone 2 camere tinello cucinino biservizi box L. 170 milioni. Tel. 510.848.
PIOSSASCO libero in recente complesso salone 2 camere cucina doppi servizi box tutto L. 100 milioni. Tel. 502.464.
PRALORMO vendesi villetta accostamento autorimessa soggiorno 2 camere cucina mansarda servizi terreno mq 3500. L. 120 milioni. Rivaudete 942.5772.
PRECOLLINA fronte fiume 61, attico e superattico signorile recente vista meravigliosa totale mq 300 vende L. 540 milioni Furbano 544.566.
RIVAROLO (Pavia) riscaldamento nuovo 2-3 camere cucina 1-2 bagni box Iva 2%. A. Guati 748.044 - 748.887.
RIVOLI in casa recente libero ingresso 3 camere cucina abitabile servizi tinello ascensore mutuo dilazioni. AGI 8520.
RIVOLI libero panoramico recente ampio salone 3 camere cucina servizi posto auto mutuo. Eerntel 958.1525.
RIVOLI palazzina di 6 alloggi 3 liberi 3 occupati 6 box ampio giardino vendesi in blocco e frazionati. Tel. 958.6881.
RIVOLI prestigioso condominio 2 camere cucina mansarda mq 140 L. 130 milioni Immobiliare Morello 959.6149.
RIVOLI recentissimo soggiorno 2 camere cucina servizi box L. 85 milioni più 24 milioni mutuo agevolato. Tel. 532.711.
S. BRIGIDA villa uni-bifamigliare vista panoramica 4 vani mq giardino alloggi 180-300 mq box. Tel. 504.255.
S. MAURO [redacted] signorile ampio mutuo bello ingresso grande salone 2 camere cucina 2 bagni Il Portico 972.364.
S. RITA libero 3° piano ingresso camera tinello cucinino servizi ripostiglio 2 arie L. 40 milioni. Tel. 505.464.

SIGNORILI

Vendonsi alloggi nuovi Città Mercato via Bellino 38/42, composti di: soggiorno cucina 3 camere doppi servizi mansarda giardinetti privati box. Telefonare G.S.I. 650.5668.

STUDIO OASI vende libero vicinanze piazza Adriano 2 camere cucina servizi richiesta L. 45 milioni. Tel. 518.057.
TAIT 513.931 libero ottimo corso Palermo ristrutturato 3 camere cucina ingresso bagno 2 arie L. 68 milioni.
TAIT 513.931 libero Borgo S. Rita 61 recente signorile soggiorno salone 3 camere tinello cucinino biservizi.
TAIT 513.931 libero in corso Sebastopoli (Gesso) ottimo alto soggiorno 3 camere tinello ingresso biservizi.
TAIT 513.931 libero presso piazza Castello termo autonomo piano alto 3 camere cucina ingresso biservizi.
TAIT 513.931 libero via Nizza (piazza Bengasi) ottimo 2 camere tinello cucinino bagno L. 69 milioni 800 mila.
TAIT 513.931 libero via Tarino (S. Rita) monocamera con zona cottura ingresso bagno L. 26 milioni 500 mila.

TORINO

Vendonsi ultimi alloggi nuova zona Aeroporto Maroni via Maddalena 8/9 bis, composti di soggiorno 2-3 camere cucina doppi servizi. 50% mutuo agevolato Cee, 30% contanti, 20% dilazioni fino a 3 anni Iva 2%. Tel. G.S.I. 650.5068.

UTIP 518.588 libero presso piazza Rebaudengo camera tinello cucinino bagno L. 43 milioni, mutuo Cariplo fino al 75%.
UTIP 518.588 libero adiacente piazza Statuto camera cucina termo bagno L. 38 milioni possibilità mutuo al 75%.
UTIP 547.828 libero via Nizza (piazza Carducci) 2 camere cucinotta bagno ascensore ottima manutenzione.
UTIP 547.828 libero Rivoli modernissimo ingresso-soggiorno, camera cucinino bagno riscaldamento autonomo a gas.
UTIP 547.828 libero spazioso via Monterosso adiacente piazza S. Rita camera cucina bagno ampio dilazioni.
UTIP 547.828 libero zona corso Rosselli stessa casa ampia mansarda camera cucina servizi L. 35 milioni 900 mila.
VALENTINO corso Vittorio libero stabile d'epoca in ottimo stato mq 220 con mutuo fondiario. Tel. 530.982.
VANCHIGLIA libero via Buniva casa recente signorile 3 camere tinello cucinino bagno. L. 95 milioni. Grimes 841.864.
VENARIA ingresso salone 3 camere cucina servizi terrazzo veranda cantina termo autonomo box. Alessio Casa 400.744.
VENDIAMO senza anticipi, senza cambiali e interessi, con pagamento 20ennale a Crescentino alloggi varie dimensioni monolocali, mansarde, magazzini box in condominio o in unità unifamiliari con giardino, caminetti riscaldamento autonomo e tutti i migliori confort. Telefonare al 0161 843.087 ore 9-17 e 011 728.960 ore 18-19.
VIA Foà presso corso Massimo d'Azeglio ristrutturato ingresso camera soggiorno angolo cottura bagno. Fimci 308.881.
VIA Fra' Pellerina libero ingresso 1 camera cucina bagno cantina O.R. L'Immobiliare 320.574 - 329.0421.
VIA Tarino libero ingresso 1 camera soggiorno angolo cottura bagno cantina O.R. L'Immobiliare 320.524.
VILLA bifamiliare Vana Cappa a chilometri Pino AT L. 110 milioni e 80 milioni mutuo. B) L. 152 milioni e 80 milioni mutuo. Telefonare 383.445.
VILLA bifamiliare vicino Chieri 2 alloggi mq 160 ciascuno taverna lavanderia 3 box giardino. Tel. 309.706.
VILLA d'epoca a San Grato 400 mq abitabili tutte condizioni L. 140 milioni e 00 milioni mutuo. Tel. 383.445.
VILLA Settimo Torinese libera uni-bifamiliare su 2 piani più garage giardino 1000 mq L. 225 milioni. Sam 445.480.
VILLA signorile S. Raffaele Cimena del 1968 libera 5 vani biservizi piano mansardato 3 box lavanderia taverna giardino mq 1250. Il Portico 972.418.
VILLA signorile Rivalta villaggio Aurora su 2 piani mq 270 più seminterrato mq 150 giardino mq 1200 vuota L. 320 milioni. Aurea 590.807 - 597.774.
VILLE Rivoli in costruzione consegna fine anno signorile salone 3 camere cucina 2 bagni ampia mansarda lavanderia garage giardino. Il Portico 935.5639.
VILLETTA Rivalta villaggio Aurora su 2 piani mq 115 più seminterrato mq 60 giardino mq 300 recintato vuota L. 165 milioni. Aurea 596.807 - 597.774.

16.000.000

contanti e L. 430 mila mensili via R. Romoli 2 vani cucinino bagno libero. Rosi & Negro Agenti Immobiliari 980.2122.

20 Domande affitto

A.A.A.A.A. ABBIAMO necessità di alloggi vuoti o arredati no equo canone e senza nostre spese. Tel. 561.1784.
A.A.A. SOCIETA' cerca uso transitorio no equo canone alloggi vuoti o arredati offerte referenze no spese. Tel. 533.914.
A.A.A. SOCIETA' cerca uso transitorio no equo canone alloggi vuoti o arredati ottime referenze no spese. Tel. 533.914.
A. ABBISOGNA a persona referenziata appartamento o monolocale contratto transitorio, referenze. Tel. 839.9409.
A. UNICASE ricerca alloggi e ville vuote o arredati anche prima cintura per dirigenti transito. Tel. 331.840.
ABBISOGNA appartamento funzionario referenziato Iveco uso residenza corta massime referenze. Tel. 510.809.
ABBISOGNIAMO alloggio casa decorosa per seconda abitazione, no residenza, massime garanzie. Tel. 566.1135.
COMMERCIANTE cerca per uso transitorio un appartamento ammobiliato in affitto. Tel. 740.489.
FUNZIONARIO statale cerca vuoto 2 camere salone cucina zona bella non periferica L. 700 mila mese. Tel. 580.057.
SOCIETA' cerca in Torino e provincia alloggi vuoti arredati pagamento canone anticipato. Tel. 546.830.

21 Offerte affitto

A. AFFITTASI appartamento zona centro-centro vuoto o arredato contratto rinnovabile, referenze. Tel. 839.9453.
ABBIAMO ammobiliati mono e bilocali diversi prezzi in Torino [redacted] spese. Tel. 757.264.
AFFITTANSI miniallogggi arredati zona centrale stesso casa. Visite in loco, via S. Donato 3, dalle 17 alle 18.
AFFITTASI ammobiliato 2 camere tinello cucinino via Paletta, corso G. Cesare L. 450 mila più spese. Aurea 597.774.
AFFITTASI monolocale arredato uso foresteria. Telefonare 508.810 mattino.
AFFITTASI ufficio piazza Castello mq 100 piano terzo L. 800 mila mensili più spese. Telefonare 597.774 - 596.807.
AFFITTASI via Volta 3 prestigiosi locali mq 410, 3 ingressi su 2 scale 3 posti auto. Tel. 596.810 mattino.
AFFITTASI 4 km Villanova d'Asti alloggio 2 camere salone cucina 2 servizi box L. 410 mila mensili zona verde giardino. Tel. 0141.938.762.
AFFITTO villa nuova arredata signorile salone studio 3 camere tinello cucina taverna 3 bagni terrazzi giardino posto barca, auto, vicinissimo San Salvatore Alto L. 850 mila mensili. Tel. 640.026.
CENTRALISSIMO affittasi esclusivamente uso ufficio mq 150 1° piano in stabile signorile I.B.L. 445.453.
CORSO Peschiera affitto a non residenti 2 camere tinello cucinino servizi arredato L. 350 mila. Tel. 368.183.
CROCETTA su corso affittasi uso ufficio 2 vani e servizio. Tel. mattino 537.445, pomeriggio 587.700.
FIMM 545.902 Crocetta signorile villa indipendente 2 piani affittasi minimo 2 anni salone 3 camere cucina giardino.
GEDIM affitta corso Re Umberto adiacente corso Matteotti solo uso ufficio in casa signorile mq 155. Tel. 517.566.
LIBERO via Servais 125 7° piano 400 mq affittiamo revisione Iva immobile via Roma 101. Tel. 546.775.
MANSARDA affittasi studenti impiegati L. 330 mila mensili più cauzione no abitazione servizi esterni. Tel. 965.7984.
PRESTIGIOSO adiacente via Cibrario in stabile recente salone piano 2 camere cucina biservizi biingressi, uso abitazione. Studio Messina 546.888.
RESIDENCE San Paolo via Spalato 7 Torino (Centro direzionale Fiat) 011.331.510 affitta locali arredati ogni confort.
STADIO affitto camera tinello cucinino ingresso servizi L. 300 mila, contratto ufficio. Tel. 386.788.
VUOTO corso Vercelli signorile ingresso 4 camere tinello cucinino 2 servizi terrazzo L. 800 mila. Tel. 596.880.

24 Mobili, arredi

BAROVERO mobili esclusivi di qualità. Arredi moderni e classici. Soggiorni e salotti. Angoliere in stile e mobili singoli. Lampadari in cristallo Boemia e lampade dipinte a mano. Prezzi imbattibili. Pagamenti agevolati. Barovero Arredamenti, via Belfiore 48 angolo via V. Carlo.

25 Artigiani, ecc.

ARTIGIANO edile esegue, per privati e imprese ristrutturazione alloggi, tetti, facciate, intonaco di cemento armato. Tel. ore pasti 905.8528.
SARTA per riprese attività esegue oggi finiture sartoriali collezione propria e modelli e tessuti più nuovi esclusivi. Per informazioni, tel. 255.741.

36 Nautica

RIMORCHI porta barche zincati ed in alluminio ribaltabile e a 4 ruote da kg 250 a kg 1750, rimorchi porta auto, porta moto, carrelli appendice acquistate direttamente in fabbrica. Cosmit, via Stazione 59 Torino tel. 281.178.

37 Campeggio e sport

STOCK di autocaravan Adria su Fiat Ducato mesi 6 ancora in garanzia. Elnagh su Ducato, Ford, Bedford, in ottimo stato. Prezzi eccezionali. Abrate Sport, Lungodora Voghera 6, tel. 874.044.

45 Ville, app., cascine per vacanze, acq.-vend.

A.A.A.B. A Alrate rustico possibilità due alloggi terreno mq 1500 L. 70 milioni. Il «Rustico», telefono 533.512.

(continua)

ACQUISTIAMO
APPARTAMENTI
LIBERI
ZONA:
SAN PAOLO
[redacted] 537066

AVIS
CENTRO TRASFUSIONALE
Via Ventimiglia 1 - TORINO

OGNI MESE IN EDICOLA
D&D
per chi vuole
per chi ama
per chi sa
DISEGNARE E DIPINGERE

Privato vende
ANDY WARHOL
1 sedia elettrica
1 pittura a olio (fiori) [redacted] tela [redacted] firma originale cm 20x20 in plastica cm 40x40.
Valendo cedo piccola collezione di vari.
Tel. ore ufficio
045/595.458

supermercati
MAFFÈ
Sconti 33%
approfittate della grande operazione
3 x 2
su prodotti di alta qualità
IN CENTRO NELLA [redacted] nei punti vendita:
MAFFÈ
PROGRAMMA 1

PIAZZA
BARCELLONA
Via Capellina, 21
[redacted] P. Clotilde, 41
(tra [redacted] Regina
e Via S. Donato)

Zona
San
Donato

Una casa
«in regola»
con ascensori nuovi, il tetto completamente rifatto, le centrali termiche in ordine, le facciate e le parti condominiali totalmente sistemate e ritinteggiate.

fin[redacted] al 75%
MUTUO FONDIARIO
SANPAOLO
(durata 10-15 anni)

Appartamenti liberi e locati, di ampia superficie, [redacted] vani e servizi razionalmente distribuiti.
- Ingresso, camera, cucina, bagno da L. 21.000.000
- Ingresso, 2 camere, cucina, bagno L. [redacted]
- Ingresso, 3 camere, cucina, bagno [redacted].000.000
- Ingresso, 4 camere, cucina, 1-2 bagni da L. [redacted]
liberi da L. 125.000.000

- [redacted] negozi fronte piazza [redacted] mercato, locati ad attività varie, con reddito elevato.

[redacted] vendite sul posto tutti i giorni compresi i festivi (ore 9-12/15-18)

EDILCASE
Settore edilizia abitativa
Corso Matteotti, 47 - Torino
Tel. 54.81.54

IL TORO COME FREGOLI BAMBINO OPPURE DRAGO?

La differenza di rendimento fra le partite di campionato e quelle di Coppa Uefa accostano la squadra di Radice al celebre trasformista. Compito facile per Juve e Milan, difficile per l'Inter sul campo di una Sampdoria incostante. Trasferta insidiosa anche per Bianchi

PERSONAGGI E INTERPRETI

Garella

ATALANTA: Piotti; Bonacina, Prandelli, Stromberg, Magrin, Incocciati.
[illegible]LI: Garella; Bruscolotti, Ferrara; Bagni, Ferrario, Renica; Caffarelli, De Napoli, Giordano, Maradona, Romano.
Arbitro: Bergamo.
Sonetti non potrà utilizzare Icardi (squalificato) ma riavrà Progna. Con questo [illegible] Rossi tornerà al [illegible] ruolo naturale. Nessun problema per Bianchi che conferma l'undici [illegible] domenica.

AVELLINO: [illegible] Leo; Colantuono, Ferroni; Boccafresca, Amodio, Romano; Bertoni, Benedetti, Schachner, Colomba, Alessio. **VERONA:** Giuliani; Ferroni, [illegible] Agostini; Galia, Fontolan, Tricella; Verza, Bruni, Paolone Volpati Elkjaer. **Arbitro:** Paparesta.

Bonini

FIORENTINA: Landucci; Gentile, Maldera; Battistini, Pin, Galbiati; Berti, Onorati, Diaz, Antognoni, Monelli.
COMO: Paradisi; Tempestilli, Moz; Centi, Mecoppi, Albiero; Invernizzi; Casagrande, Borgonovo, Notaristefano, Todesco.
Arbitro: Boschi.
Bersellini ha recuperato Gentile per cui manderà Rocchigiani in panchina. Qualche dubbio per Galbiati, improbabile l'utilizzazione di Oriali. Leriani ancora [illegible] volta in formazione incompleta.

JUVENTUS: Tacconi; Favero, Caricola; Bonini, Brio, Scirea; Mauro, Soldà, Serena, Platini, Laudrup. **ASCOLI:** Pazzagli; Destro, Benedetti; Iachini Perrone, Pusceddu; Bonomi, Giovannelli, Scarafoni, Marchetti, Barbuti. **Arbitro:** Lanese.

Virdis

[illegible]: G. Galli; Lorenzini, Bonetti; Baresi, F. Galli, Maldini; Donadoni, Galderisi, Virdis, [illegible] Bartolomei, Hateley.
EMPOLI: Drago; Verlova, Carboni; [illegible] [illegible]lla, Lucci, Brambati; Colroneo, Urbano, Ekstrom, Della Monica, Balano.
Arbitro: Pairetto.
Liedholm conferma lo schieramento a tre punte che ha [illegible] grossi frutti [illegible] derby. Debutta [illegible] giovane Lorenzini al posto [illegible] Tassotti. Toscani [illegible] cinque titolari.

[illegible]: Tancredi; Oddi, Gerolin; Boniek, Nela, Conti; Berggreen, Giannini, Agostini, Ancelotti, Di Carlo. **TORINO:** Copparoni; Rossi, Francini; Zaccarelli, Junior, Ferri; Beruatto [illegible] Cravero, Kieft, Dossena, Comi (Lentini). [illegible] Radini.

Virchowod

SAMPDORIA: Bistazzoni; Briegel, Mannini; Fusi, Vierchowod, Pellegrini; Pari, Cerezo, Salsano, Mancini, Vialli.
INTER: Zenga; Bergomi, Mandorlini; Baresi, Ferri, Pasarella; Fanna, Piraccini, Altobelli, Matteoli, Tardelli.
Arbitro: Mattei.
Con molta probabilità, Lorenzo tornerà in panchina: Boskov [illegible] schiera a Marassi quel «trident» che all'inizio ha fatto tanto discutere. Trapattoni conferma [illegible] squadra sconfitta nel derby.

UDINESE: Abate; Galparoli, Storgato; Colombo, Edinho, Collovati, Chierico, Miano, Graziani, Criscimanni, Branca. [illegible] Aliboni; [illegible]. Giorgi, Gentilini; Ceramicola, Chiodini Argentesi; Occhipinti, Zoratto, Turchetta, Branco, Gritti. **Arbitro:** Luci.

C'era una volta [illegible] signore romano [illegible] nome Leopoldo Fregoli. Da ragazzo dimostrò forte inclinazione al teatro, [illegible] che, appena quattordicenne, ricoprì [illegible] olo di [illegible] nella *Signora dalle camelie*. Durante il servizio di leva rivelò eccentriche doti di trasformista e cominciò ad apparire [illegible] alle scelte con abiti di ingenuo collegiale davanti a di feroce dragone [illegible]. La [illegible] Fregoli ci fa venire in mente il Toro di quest'anno, capace di passare, [illegible] lunaticità allarmante, dalla parte di squadra prima di nerbo e di idee (spesso in campionato) a quella di complesso brillante, determinato a spettacolare sempre in Coppa Uefa).

Le immagini offerte mercoledì [illegible] contro gli austriaci del Tirol, al di là del risultato che ha fortemente penalizzato gli sfortunati uomini di Radice, hanno infatti [illegible] vertito a inorgoglito i tifosi granata rendendo fra l'altro un grosso servizio al prestigio [illegible] italiano. Immagini, queste ultime, che contrastano con quelle offerte ad Ascoli e ad Empoli, [illegible] per citare gli ultimi esempi in trasferta. Perciò, i tifosi torinesi chiedono alla squadra meno atteggiamenti alla Fregoli e più coerenza, [illegible] chiave positiva ovviamente.

Il compito di domani [illegible] re difficilissimo (poiché la Roma [illegible] attualmente [illegible] miglior *football* [illegible] campionato e perché [illegible] ultimi sei anni l'Olimpico è risultato fatale al Torino), ma se i granata si appelleranno all'impegno [illegible] ed alla concentrazione sono in grado di fare una figura più che dignitosa.

Da Bergamo si sono levate grida di dolore per una patria calcistica da salvare, quella nerazzurra. Le intenzioni dell'Atalanta sono particolarmente bellicose nei confronti del Napoli di Ottavio Bianchi [illegible] nato nella parte alta della città). Sonetti gioca [illegible] sulla [illegible]da (confermata dal tecnico napoletano) di un successo da ottenere [illegible] ed a tutti i [illegible] che hanno [illegible] denunciato gli assurdi partenopei.

Se vince, l'Atalanta fa indirettamente un grosso piacere alla Juventus, all'Inter ed alla Roma, e indirettamente al campionato che ritroverebbe, in tal caso, la suspense perduta.

La Juventus non dovrebbe incontrare grossi problemi contro l'Ascoli, anche se non potrà disporre [illegible] Cabrini, [illegible] odore di intervento chirurgico all'ormai celebre ginocchio sinistro. Desta curiosità la partita di Genova, dove la [illegible] tasta il polso all'Inter, reduce dalla battaglia di Goeteborg dove si è chiusa nel bunker appellandosi [illegible] prattutto [illegible] difensivismo ad oltranza. La Sampdoria, domenica scorsa, ha mantenuto la promessa di togliere almeno un punto al Napoli; vedremo se saprà confermare quell'*exploit* e se abbandonerà finalmente i panni del ragazzaccio dispettoso e incostante. Un'ulteriore caduta a Marassi non solo farebbe inorridire i sostenitori, ma scuperebbe l'impresa di Napoli.

In coda, c'è [illegible] grosso movimento [illegible] tensioni: [illegible] Brescia tenta [illegible] giocare a [illegible] una carta molto importante sul sentiero [illegible] conduce alla salvezza: [illegible] Fiorentina e Como al traguardo di un regolamento di conti pieno di emozioni. [illegible] questo punto, nessuna [illegible] due squadre è nelle condizioni di lasciare briciole per strada.

Il compito più difficoltoso, Atalanta a parte, spetta [illegible] l'Empoli, ospite del Milan a San Siro, dove il fucile di Pietro Paolo Virdis risulta quasi sempre micidiale. Sei *match* al prospetto fra l'Avellino e il Verona impegnate su un di[illegible] fronte di necessità.

Angelo Carelli

Giannini, un regista che domani all'Olimpico si confronterà con Beppe Dossena

Il francese [illegible] secco da 1641 minuti

SCUSI, PLATINI FORSE E' L'ORA DI FARE UN GOL

Domani la Juve affronta l'Ascoli, l'ultima avversaria alla quale il francese è riuscito [illegible] segnare. Il centrocampista però non [illegible] preoccupa: «Vorrei ricordare che non ho dimenticato come si fa [illegible] realizzare. Per ora mi accontento di giocare per la squadra, anche se la gioia che procura [illegible] rete non è paragonabile a nulla». Ma intanto Marchesi si preoccupa ed ammette: «Michel in questo momento mi serve in una veste più offensiva»

Ad Ascoli l'ultima prodezza [illegible] Platini, [illegible] gol poi il buio più fitto. Da 1641 minuti il [illegible] non riesce [illegible] a [illegible] un pallone [illegible] [illegible]. Una crisi [illegible] precedenti, che conferma come anche i fuoriclasse possano cadere nell'anonimato. Platini non si preoccupa, Marchesi sì. E ne ha tutte le ragioni. Anche perché pensando alla partita di Ascoli ricorda che in quell'occasione la Juve ottenne l'ultima vittoria in trasferta.

Cinque gol ai marchigiani in un momento molto delicato per i bianconeri, che comunque quattro mesi fa erano ancora al comando della classifica seppure con un vantaggio molto esiguo.

Dice il tecnico: «*Inutile negarlo, ci mancano i gol di Platini. Michel è tornato ad offrire un rendimento ottimo, [illegible] riesce più a fare [illegible]. [illegible] In [illegible] momento ci farebbero comodo le sue reti. Contro la Fiorentina ci ha provato in [illegible] i modi, sciorinando tutto il suo repertorio sui calci di punizione. Non gli è andata bene. Speriamo che contro l'Ascoli riesca finalmente a riscattarsi. Ed è [illegible] condizione di farlo*».

Platini non [illegible] sembra preoccupato. In questi mesi la sua vita non è cambiata: solite abitudini, soliti amici, solite espressioni ironiche. Insomma [illegible] è in crisi di astinenza da gol. Aveva preannunciato che quest'anno sarebbe [illegible] in forma tardi, ma forse neppure lui immaginava [illegible] [illegible] a questo punto del campionato con il misero bottino di due reti. Commenta: «*Ricordo perfettamente il gol di Ascoli, anche perché quest'anno [illegible] ho bisogno del pallottoliere per fare i conti. E' stato [illegible] mia ultima prodezza, ma [illegible] credo che mi abbiate mai visto piangere per questo. Non è nelle mie abitudini drammatizzare. Vorrei dire [illegible] gente che [illegible] ho dimenticato come si fa a segnare. Anche domenica scorsa [illegible] provato in tutti i modi*».

Ed [illegible] l'Ascoli è l'ennesima occasione di riscatto. Aggiunge Platini: «*Per ora devo accontentarmi [illegible] giocare per la squadra. Anche quando segnavo molto e vincevo in classifica dei marcatori, la prima cosa era giocare per i compagni più che per me. Comunque per me il calcio è soprattutto ricerca del gol e per questo sapete che spesso mi sono scontrato [illegible] [illegible] Boniperti, che non approva certe mie teorie calcistiche. Ma anche se non segno non mi sembra di giocare meno tranquillo del solito, non mi faccio condizionare, né cerco di strafare a danno della squadra. Il gol verrà, è solo questione di saper pazientare*».

Ma a forza di attendere, il campionato sarà finito ed alla Juve resterà il dubbio di dove sarebbe volata con le reti di un Platini che il prossimo anno non avrà la possibilità di riscattarsi, almeno con la maglia bianconera. Il francese comunque resta ottimista: «*Anche senza il mio concreto aiuto, la squadra resta ai vertici e fa punti. Nell'87 siamo imbattuti e soprattutto abbiamo dimostrato di essere in netta ripresa. Questo non significa che vinceremo a contendere lo scudetto al Napoli. Non mi piace creare illusioni. Certo ci proveremo e non ci faremo scappare l'occasione propizia. Se il Napoli perderà qualche colpo sapremo approfittarne. Ciò a Bergamo [illegible] qualche rischio. Peccato la perdita di Cabrini. Uno esperto come Antonio sarebbe stato decisivo in questa fase molto delicata*».

Fabio Vergnano

L'intervento giovedì prossimo

CABRINI STOP SARA' OPERATO AL GINOCCHIO

Cabrini

Cabrini e la Juve hanno rotto gli indugi: mercoledì, il giocatore verrà operato al ginocchio dal professor Massé, primario ortopedico dell'ospedale di Savigliano, un chirurgo famoso e molto apprezzato anche nell'ambito sportivo.

La decisione [illegible] presa ieri [illegible] nella [illegible] della Juventus dopo [illegible] lunga riunione fra Boniperti, il dottor Giuliano, il medico sociale dottor Bosio, Marchesi e il giocatore.

Il campionato, per Cabrini, è dunque finito [illegible] [illegible] da scorsa. Il ritorno all'attività agonistica del giocatore è infatti previsto per la fine di luglio, epoca nella quale è prevista la ripresa degli allenamenti [illegible] parte [illegible] bianconeri.

UNA SAMPDORIA DISPETTOSA VUOL FERMARE ANCHE L'INTER

GENOVA — La Sampdoria aveva sfiorato la sua delle capolista Napoli fermandole imbattute, nelle parole e nei propositi, a battaglia. Tant'è vero che non erano mancate le frecciate polemiche tra i blucerchiati, [illegible] in [illegible] e Maradona.

Ebbene, a Napoli la Sampdoria è andata ad un palo dall'infliggere alla capolista la prima sconfitta interna del campionato. Avessero avuto, i blucerchiati, la mira un po' più giusta, Maradona & C. starebbero boccheggiando la testa ancora adesso (ma c'è da dire che, onestamente, i partenopei hanno riconosciuto di [illegible] scampata [illegible] la).

La vittoria a Napoli sarebbe stata parecchio utile alla Sampdoria. [illegible] sua sorte verso [illegible] [illegible] Uefa. Ma la vittoria non è arrivata, per cui da lunedì scorso Boskov non fa che ripetere: «*Poco male, ci rifaremo domenica prossima con l'Inter, che dobbiamo battere a ogni costo se non vogliamo dare un mesto addio alle speranze di [illegible] Uefa*».

Visto l'Inter in televisione, mercoledì [illegible] contro il Göteborg, l'impresa non appare affatto impossibile, anche se Trapattoni e i [illegible] assicurano che quella di domani [illegible] tub'altra squadra rispetto a quella vista in Svezia. Ma è chiaro che se [illegible] trovarsi di fronte una squadra [illegible] e difensivistica come l'Ifk [illegible] un giorno fa, la Sampdoria potrebbe realizzare il suo scopo [illegible] relativa facilità.

Ma sarà davvero così? Domani a [illegible] l'Inter sarà altrettanto modesta e catenacciara di quella vista a Göteborg? In casa sampdoriana si crede poco a questa eventualità, così come non si crede [illegible] possibilità che i nerazzurri sottovalutino [illegible] [illegible] l'etica dell'impegno internazionale.

«La fatica non salta — [illegible] Vierchowod — dopo quattro giorni [illegible] i recuperare le energie bisogna. Poi il pareggio di Göteborg è [illegible] rinfrancati, dopo [illegible] due sconfitte consecutive [illegible] campionato, psicologicamente loro stanno meglio adesso che non subito dopo il derby. I pericoli maggiori? Altobelli, Matteoli e Passarella. L'argentino è un calciatore in [illegible] che quando viene avanti non sai mai che cosa escogita. Matteoli è uno che sa inventare calcio, bisognerà non perderlo d'occhio. Altobelli, poi, è forte in tutto, piedi, testa, acrobazie, è [illegible] completo, agile e opportunista. [illegible] mi ha regalato, simulando un mio fallo a suo danno. L'arbitro, purtroppo, ha abboccato, e quel rigore ha deciso la gara. Ma il rigore non c'era. Comunque è acqua passata, anche se noi, e lo sappiamo, non abbiamo dimenticato. Ora l'importante è non farlo segnare domenica. Io lo conosco bene, bisogna stargli addosso costantemente, non distrarsi, non stargli il minimo spazio. Il mio non sarà un compito facile, ma non sarà facile il compito di tutta la squadra. C'è un traguardo importante da raggiungere, se battiamo l'Inter prendiamo una bella vincenza, e con l'entusiasmo la [illegible] impresa sarà meno [illegible]. Ma io [illegible] fiducioso».

E spiega il perché. «*Abbiamo dato maggiore continuità al nostro rendimento, abbiamo eliminato gli alti e bassi che hanno caratterizzato il nostro inizio di campionato. Abbiamo messo da parte certe presunzioni, andiamo in campo sempre [illegible] la [illegible] concentrazione e umiltà, e così [illegible] punti, anche [illegible] raccogliamo meno di quanto meritiamo. [illegible] domani dobbiamo fare il pieno, perché [illegible] possiamo non battere l'Inter. Forse è l'ultima occasione che ci resta per restare in corsa per la zona [illegible] e non dobbiamo assolutamente sprecarla*».

Formazione Boskov [illegible] ha annunciato, almeno ufficialmente, Pierluigi Marconi, che ha [illegible] squalifica. Ma chi gli [illegible] posto? Lorenzo, [illegible] un centrocampista? Boskov appare [illegible] ripetere la gioca e tre punte che così bene è andata al Milan, ma ripetere [illegible] anche [illegible] all'inizio [illegible] campionato, quando ha [illegible] in squadra [illegible] Vialli, Mancini [illegible]. I risultati sono stati deludenti. [illegible] cui è prevedibile [illegible] [illegible]o ieri in panchina e che Boskov confermi la formazione che, sotto il profilo tecnico-tattico, [illegible] il migliore allestibile. La Sampdoria, dunque, [illegible] [illegible] dall'inizio, sostituito dopo l'ultimo fatto recente [illegible] Napoli, domenica scorsa. Sarà l'ultima la prossima grande e forse le sarà?

Giorgio [illegible]

MATTEOLI INTONA L'INNO-VENDETTA

DAL NOSTRO INVIATO
APPIANO GENTILE — Matteoli, il piccolo tamburino sardo, vorrebbe suonare il «tam tam» [illegible] per la Sampdoria, la sua ex squadra. Ha [illegible] [illegible] blucerchiata [illegible] molta amarezza, non poteva [illegible], [illegible], [illegible] bari [illegible] sarebbe stato [illegible] rapporto: [illegible] l'ingaggio [illegible] [illegible] inferiore, e all'inverso la Under 21, ha ottenuto la convocazione nella Nazionale A di Vicini, in campionato, invece [illegible] gli [illegible] ancora la [illegible] [illegible] [illegible] proprio a Marassi, lo stadio nel quale non è [illegible] capito, [illegible] è stato messo [illegible] [illegible].

Matteoli lo annuncia [illegible] questa parola: «*All'inizio, appena arrivato da Como, il pubblico era tutto per [illegible] c'era simpatia ed io avevo voglia [illegible] contraccambiare [illegible] bel gioco. Ben [illegible] [illegible] dovuto [illegible] scegliermi [illegible] il mio peggior rivale non era [illegible] campo avversario ma proprio in blucerchiato: si [illegible] di Souness [illegible] mi boicottava apertamente, non mi [illegible] [illegible] la palla anche quando [illegible] solo. [illegible] [illegible] c'entrava, anche lui ha [illegible] [illegible] una [illegible] situazione. Logico che a lungo andare la scelta dovesse cadere sul lo scozzese, i tifosi poi cambiarono parere nei miei confronti...*».

Cos'era successo nel frattempo? «*Il vento cominciò a girare in [illegible] opposto quando vacillarono [illegible] prima [illegible] sul mio trasferimento all'Inter... [illegible] che in Coppa Italia, nelle finali con la Roma, non mi ero impegnato al massimo per favorire indirettamente i nerazzurri che sarebbero stati ripescati [illegible] in [illegible] di ingresso della Roma nella Coppa delle Coppe. Bugie, naturalmente, ma qualcuno cominciò a credervi e così io venni messo sul banco degli accusati*».

Dunque, una vendetta legittima contro il calcio blucerchiato?

«*Niente affatto, vedo a Genova con rabbia ma non per vendetta. Voglio vincere perché l'Inter ha perso due grosse occasioni in campionato e non può arrendersi. Il campo di Genova è come dinamite ma noi saremo pronti a superare l'ostacolo. Sento che la squadra è concentrata al punto giusto per vincere. Anche il Napoli è in [illegible] fase critica: domenica ha cominciato a [illegible] [illegible] primi incertezze, [illegible] a Bergamo [illegible] un'Atalanta pericolante potrebbe soffrire così come abbiamo sofferto noi nella ultima giornata. Göteborg? E' [illegible] pagina dimenticata, almeno per ora; quando [illegible] il momento parleremo anche agli svedesi ai quali intendiamo mostrare, sul campo di San Siro, come si gioca e calcio senza ricorrere alla forza [illegible] [illegible] propria alla violenza come hanno fatto Ravanelli e compagni mercoledì scorso su quella specie di [illegible] [illegible] gioco*».

In attesa di Svezia, [illegible] non [illegible] toccato palla: non gli era [illegible] successo. Sottoposto ad una doppia marcatura, contro avversari che non indugiavano ad usare il karatè per fermarlo, il tamburino sardo non è mai entrato in partita. Ma non è stato l'unico. A Marassi, invero ex compagni per niente disposti a dimostrargli la minima traccia dell'antica amicizia ma è indubbio [illegible] [illegible] «gelo» di[illegible]gnaq da quello di Göteborg. [illegible], niente di più facile che Matteoli e l'Inter trovino una temperatura primaverile, quella ideale per riattivare in zona scudetto.

Giorgio [illegible]

VALZER DI TITOLI E DOLLARI FRA TYSON E «SPACCAOSSA»

Teoricamente dovrebbe essere la prima tappa per la riunificazione dei tre mondiali Wba, Wbc e Ibf

Tutta la potenza di Mike Tyson, detto il «Marciano nero», in questo terribile destro

Si [illegible] James «Bonecrusher» (Spaccaossa) Smith, avrà 32 anni fra un mese ed è campione del mondo dei pesi massimi, versione Wba, dopo la clamorosa vittoria per k.o. in 2'12" ottenuta su Tim Witherspoon il [illegible] dicembre scorso sul ring di Las Vegas. Stasera torna... [illegible] luogo del delitto per tentare un'impossibile impresa: quella di fermare la corsa dell'astro nascente [illegible] pesi massimi. Il ventenne Mike Tyson, detto il «Marciano nero», divenuto campione del mondo per il [illegible] il [illegible] giorni prima dell'impresa di Smith, mettendo k.o. pure alla seconda ripresa il veterano canadese Berbick.

Il match [illegible] stasera (domattina alle 4 per l'Italia) che si svolgerà [illegible] più sul ring del Caesar's Palace [illegible] in un'arena all'[illegible]erto [illegible] quindicimila posti allestita nell'enorme area dell'Hotel Hilton, dovrebbe essere il secondo capitolo dell'operazione-riunificazione [illegible] del titolo mondiale, progetto grandioso ma utopistico varato dagli organizzatori Don King e Butch Lewis. Il piano dei due, finanziati dalla [illegible] televisiva Hbo, era [illegible]ello di arrivare, entro l'estate prossima, ad [illegible] campione [illegible] mondo unico, coinvolgendo nel carosello di incontri e di milioni di dollari anche Michael Spinks, il campione dell'Ibf. Naturalmente si trattava [illegible] una [illegible] nuova ad [illegible] e ritorno, pronti a ridividere [illegible] mente il titolo in tre per riprendere ad attingere dollari da tre [illegible]genti differenti.

Il disegno ambizioso però si fermerà probabilmente alla sfida [illegible] Tyson e Smith, in quanto Michael Spinks preferisce abboccarsi alla sua [illegible]argente personale [illegible] dollari. La maniera migliore [illegible] far soldi pure sia per lui quella di incontrare l'ex «speranza bianca» Gerry Cooney e per farlo, Michael è disposto addirittura a lasciarsi detronizzare dall'Ibf, che vorrebbe imporgli un incontro col meno remunerativo Tony Tucker. Quanto a battersi con Tyson, Michael Spinks [illegible] ci [illegible].

[illegible] possibile quindi che Francesco Damiani, andato in America per vedere il match Tyson-Smith, sia anche per saggiare le reali possibilità di [illegible] nel vero giro mondiale — il «mondialino» conquistato contro non[illegible] Gregg conta quello che conta, cioè poco — [illegible] trovi proiettato in orbita [illegible] di là delle [illegible] speranze, se l'Ibf confermerà il benservito al ribelle Spinks.

Tornando [illegible] match tra «Spaccaossa» e Tyson, il pronostico logico farebbe pensare che il veterano Smith, pugile intellettuale, laureato in scienze economiche dopo [illegible] fatto, in passato, anche il secondino in [illegible] riformatorio, abbia [illegible] probabilità di essere spaccato, più che di spaccare qualcosa [illegible] [illegible] fatto sensazione, mettendo k.o. Witherspoon, confermando di essere pugile dalla terrificante potenza nel destro. Ma questo può bastare per fermare la travolgente aggressività del ventenne Tyson dalle coste, velocissime braccia? Per battere Tyson ci vorrebbe un [illegible] tecnicamente più bravo [illegible] lui e soprattutto più veloce, [illegible] [illegible] imbrigliare inizialmente le cariche del rivale per poi venir fuori alla distanza. [illegible] si sta fermi [illegible] mezzo al ring, a fare a botte, sembra inevitabile [illegible] come sono finiti i precedenti avversari del «Marciano nero». Ma James Smith, oltre alla potenza ed a discreti doti di incassatore, non ha molto e, soprattutto, è lento come un parcarro.

La logica vuole insomma che Mike Tyson, con minore o maggiore fatica, si aggiudichi questa seconda frazione di titolo mondiale. A meno che il destro di «Spaccaossa» non faccia fare una figuraccia [illegible] tutti. Lo vedremo [illegible] si sera alle 22 su [illegible].

Gianni Pignata

BERLONI COSTRETTA A SPERARE CHE ALTRI LE DIANO UNA MANO

Anticipo di campionato oggi tra i torinesi [illegible] DiVarese, con Guerrieri spettatore interessato: il suo Bancoroma, domani impegnato a Cantù contro l'Arexons, è in lotta con la squadra di Danna per l'accesso ai playoff

[illegible] Valle oggi torna nel suo ruolo di regista

[illegible]a Guerrieri a Torino, [illegible] da spettatore interessa[illegible] all'esito dell'anticipo che [illegible] metterà di fronte Berloni [illegible] DiVarese [illegible] Palasport. [illegible] Parco Ruffini (inizio ore 17.30, arbitri Malerba [illegible] Baldi, secondo tempo in tivù su RaiUno alle 18.05 circa). Il [illegible] Bancoroma, che domani sarà impegnato a Cantù [illegible] tro l'altra capolista, l'Arexons, è in lotta con i torinesi per l'accesso ai playoff e stavolta il «professore» deve di[illegible] [illegible] [illegible] passato e ti[illegible]fare per la DiVarese di Isaac.

Danna, suo [illegible] discepolo e ora [illegible] della Berloni, è però molto più preoccupato della potenza della DiVarese che del tifo avverso di Guerrieri. «*I varesini si giocano il primato, un vantaggio che consentirebbe loro di disputare in casa tutte le eventuali belle del playoff. Dunque non possiamo attenderci nessun regalo da parte loro. Dovremo strappare [illegible] i denti la vittoria*», afferma il barbuto coach torinese.

Per tentare [illegible] exploit, Danna abbandona la [illegible] antiche: Vecchiato resterà inizialmente [illegible] panchina e Pessina andrà [illegible] in campo, a [illegible] Pittman. Ridando sulla mobilità e l'aggressività del biondo nazionale juniores. Può sembrare un azzardo [illegible] l'esperto [illegible] però al giovane valdostano. Ma Danna non è d'accordo: «*Non è Pittman l'uomo fondamentale della DiVarese, ma Thompson. E su [illegible] lui andrà Gernatt, perché [illegible] l'unico in grado di mettere la museruo[illegible] ad un elemento efficace vicino a canestro*».

Thibeaux, che avrebbe potuto andare [illegible] cannoniere di colore della DiVarese, e Morandotti, si dovranno invece occupare di Vescovi e Sacchetti. E Della Valle, che ha ripreso gli allenamenti regolarmente dopo gli [illegible] medici che lo avevano bloccato la [illegible]scorsa settimana, riprenderà le redini del gioco, anche perché [illegible] è stato formato, nelle ultime sedute [illegible] allenamento, da una fastidiosa pubalgia. Il friulano [illegible] comunque disponibile e cercherà [illegible] di superare il muro del quattromila punti: un traguardo pressoché sicuro, visto che Okmpiero è già a quota 3991.

Tra le varie ipotesi tattiche, Danna non esclude neppure il ricorso alla difesa a zona. «*Tutto sommato — dice — la DiVarese non ha grandi tiratori, a parte Boselli. La loro pericolosità nella zona attorno all'area [illegible] tre secondi, e il con una difesa collettiva potremmo riuscire a fermare bene la capolista*».

[illegible] futuro della Berloni è comunque condizionato anche da quello che accadrà altrove, domani. Se è praticamente [illegible] scontato la sconfitta del Banco a Cantù, i torinesi confidano invece nella vittoria dell'Allibert sulle [illegible] e della Scavolini [illegible] Giomo. [illegible] questi tempi bisogna [illegible] anche contare sulle disgrazie altrui...

Guido Ercole

Trotto oggi a Vinovo: la gara principale è [illegible] Premio La Spezia (tre stranieri contro due cavalli di [illegible] nostra)

IL PERICOLO VIENE DA USA E CANADA

Importante appuntamento oggi a Vinovo. Per i 22 milioni del Premio La Spezia scenderanno in pista tre trottatori nordamericani e due indigeni. Gli stranieri importati da scuderie italiane sono Host of Waverly e Mad Speed, entrambi nati in Usa, e Supreme Comfort, canadese di Toronto.

Gli indigeni sono Edyz, un «4 anni» allenato e guidato da Giuseppe Guzzinati [illegible] Edipo Re, cavallo che veste i colori di una scuderia locale, oggi [illegible] alla prima apparizione in [illegible] prima assoluta.

La gara si disputa sui 1600 metri, distanza ideale per i cinque va[illegible]li che vi parteciperanno, classici [illegible] giocarsi il [illegible] a [illegible] al [illegible]. Non è escluso, quindi, [illegible] il cronometro si fermi al di sotto dell'1'14"4 siglato da The Last Hiran nel 1978, tempo che rappresenta il record della pista.

Pronostico abbastanza incerto, con lievi preferenze [illegible] Host of Waverly e Supreme Comfort, [illegible] trottatori che a S. Siro hanno già dato vita a confronti ecceziona[illegible].

Come terza alternativa propendiamo, più [illegible] [illegible] Mad Speed, per il [illegible] Edyz, reduce vincente a Palermo del Premio Trinacria.

a. deb.

Prima corsa ore 14,30
PREMIO PORTOVENERE
L. 8.800.000 - Corsa Trio - m 1600

1	Forever Ag (A. Puccini)	2 0 1	20.4
2	Furia di Alba (M. Mele) (AS)	3 3 3	19.9
3	Rasso Lp (L. Demarco)	0 2 4	18.7
4	Furore Om (V. Guzzinati)	1 1 5	18.7
5	Figo Form (M. Baldocchi)	0 5 0	21.1
6	Fina del Lario (C. Besana)	3 4 4	20.5
7	Fusi (M. Smaniotto)	0 0 0	21.8

Favoriti: Furore Om, Forever Ag

Seconda corsa ore 14,55
PREMIO LERICI
L. 4.950.000 - Corsa Trio - m 1600

1	Gerbera (L. Demarco)	5 2 4	21.6
2	Gin del Lario (R. Orlandi)	5 0 5	—
3	Cimone Hall (W. Casoli)	3 2	21.9
4	Carbo D'Assa (V. Guzzinati)	1	20.8
5	Gilgilgil (M. Lovera)	5 0 3	21.0
6	Glunza Del Pi (F.P. Vittanuc)	4 2 3	21.1

Favoriti: Gerbera, Hall, Gilgilgil, Rasso

Terza corsa ore 15,20
LEVANTO
L. 6.400.000 - m 2100

1	Dioca Form (S. Ripa)	4 1 1	19.3
2	Gregario Magno (M. Baldocchi)	- - -	—
3	Gibraltar (L. Demarco)	3 3 3	21.5
4	Ciocas (G. Guzzinati)	1 1 1	20.1
5	Ciclone Regalo (A. D'Agostino)	5 3 1	21.5

Favoriti: Gibraltar, Dioca Form

Quarta corsa ore 15,45
PREMIO ARCOLA - Gentlemen
L. 4.950.000 - Corsa Trio - m 1600

1	Fattirano (M. Quargia)	0 0 1	21.7
2	Flavidor (C. Vernillo)	- 0 0	21.7
3	Flavia Regalo (A. Corombo)	- - -	—
4	Facile D'Asti (M. Casoli)	0 7 8	—
5	Amico Lp (G. B. Mampieri)	0 0 0	21.4
6	Falabrac (G. Dechi)	0 0 2	20.8
7	Farnese (S. Reatelli)	0 0 7	21.7
8	Fiuri (M. Sirani)	8 5 0	33.2

Favoriti: Falabrac, Fiorbarro

Quinta corsa ore 16,10
PREMIO SARZANA
L. 4.950.000 - Corsa Trio - m 2100

1	Chiromante (S. Gazzarini)	0 3 2	—
2	Gierpeig (M. Smorgon) (Ali)	0 0 0	22.3
3	Endos (M. Grubbstroem)	0 0 3	—
4	Erlangen (O. D'Antoni)	ranghi	—
5	Bamboo (A. Puccini)	0 2 0	—
6	Echo D'Assa (Dr. Rizzo)	6 0 0	—
7	Bastogi (S. Alcadio)	0 4 0	21.1
8	Ostrogoto (M. Vasile) (AS)	0 0 9	—
9	Animo (V. Lagorio) (Ali)	5 4 0	—
10	Dea Del Cigno (L. Mazzo)	0 5 5	—

Favoriti: Endos, Chiromante

Sesta corsa ore 16,35
LASPEZIA
L. 20.000.000 - m 1600

1	Edipo Re (P. Cesarsa)	4 5 1	19.1
2	Mad Speed (C. Casoli)	1 2 2	19.4
3	Edyz (G. Guzzinati)	4 7 1	19.7
4	Host of Waverly (V. Guzzinati)	1 2 1	19.8
5	Supreme Comfort (A. Fernandes)	2 8 0	[illegible]

Favoriti, Host of Waverly, Supreme Comfort

Settima corsa ore 17
PREMIO VERNAZZA - Gentlemen
L. 7.000.000 - Corsa Trio - m 1600

1	Brisaure (S. Salerno)	1 0 0	30.6
2	Calobec (F. Adami)	8 1 5	21.1
3	Cajuria (A. Mavilena)	0 4 0	20.3
4	Eguino (M. Sirani)	5 3 1	19.5
5	Bonasaco (L. Ramella)	1 3 3	19.4
6	Donaro (F. Pioli)	0 1 1	20.4
7	Dardas (E. Colombano)	3 1 2	20.6
8	Benjamin Parr (G. Secchi)	1 3 4	18.9

Favoriti: Donaro, Eguino

Ottava [illegible]
[illegible]
L. [illegible] - Corsa Trio - m 1600

1.	Astolo (A. Fiocchi)	4 0 0	21.7
2	Aberbery Ow (G. Rizzoli)	ranghi	—
3	Cherokee (C. Bosco)	0 0 0	21.6
4	Graceful (B. Gelormini)	4 4 3	20.7
5	Dardos (F. Balocchi)	0 0 6	22.6
6	Chianti (P. Demuro)	0 0 3	21.3
7	Emporio (P. Cavalli)	0 0 0	20.2
8	Diego Riela (L. Mazzo)	3 4 4	20.9
9	Rocco (C. Besana)	1 0 3	19.3

Favoriti: Quarto, Rocco

MARCO DI FUOCO NEL VOLLEY DI B

[illegible] con i suoi quattro turni di gara programmati tra [illegible] e sabato 28, si appresta a spazzare gli ultimi dubbi legati alle precisissime posizioni [illegible] pallavolistici di B e C1. Il [illegible] più [illegible] soluzione è quello che propone la serie B maschile. Nonostante le [illegible] già subito in dicembre giornata [illegible] negativa tra le bandierate dell'intera categoria nazionale), a trarre il gruppo è ancora il Gizzy Reggio Emilia [illegible] due punti [illegible] vantaggio su Gividi Brugherio e Palermo Asti.

Gli impegni [illegible] in [illegible] qualche speranza alle due inseguitrici: i lombardi giocano in [illegible] il derby [illegible] il tranquillo Nord Pe[illegible] [illegible], gli astigiani [illegible] il Pavic Ponti Romagnano (ignorato dall'ex-Emil [illegible] in [illegible] positiva [illegible] [illegible] settimane) che attendono buone notizie da Torino dove il [illegible] Gema sfiderà la capolista emiliana (ore 19,30, [illegible] [illegible] da Paola, 23).

«Vogliamo vincere non certo [illegible] fare un favore a Gividi e Polenghi e per rilanciare l'interesse [illegible] campionato — [illegible] G[illegible] Coppa, coach del Lasalliano — bensì per garantirci [illegible] punti che potrebbero [illegible] decisivi nel duello [illegible] il Sassuolo [illegible] evitare i playoff-retrocessione. All'andata a Reggio, il Gizzy si infilzò una lezione memorabile colpendoci il pallavolismo con i suoi "marchilli" Campani e Zini. Stavolta, sulla nostra palestra che è molto più piccola [illegible] loro palasport, non è detto che riescano a ripetere quella splendida prestazione e noi in tal caso proveremo ad approfittare di ogni loro più piccolo abbandono».

Il match-clou del settore femminile si gioca invece in C1 ad Ivrea. Fra le spoglie[illegible] e le cuneesi del [illegible] Solvinas (entrambe a quota 24) si varcherà di [illegible] vero e proprio spareggio per restare in lizza per l'ambitissimo secondo posto finale (il primo se lo è assicurato da tempo il Novello) che assicura [illegible] partecipazione al playoff-promozione. Per lo stesso obiettivo si batteranno Lasalliano (24 punti) e Brusco (22) nella gara che alle ore 17 lungherà da interessante introduzione allo scontro maschile tra Lasalliano e Gizzy.

Capriglio [illegible]sola-Volumias Asti e SaFa-Mesini Valenza saranno [illegible] derby [illegible] con ben altro sapore. [illegible] lotta [illegible] [illegible] potrebbe s[illegible] la condanna [illegible] ritorno in C2 regionale.

Roberto Condio

La vita ha molto più senso a tavola.

RCS Rizzoli Periodici

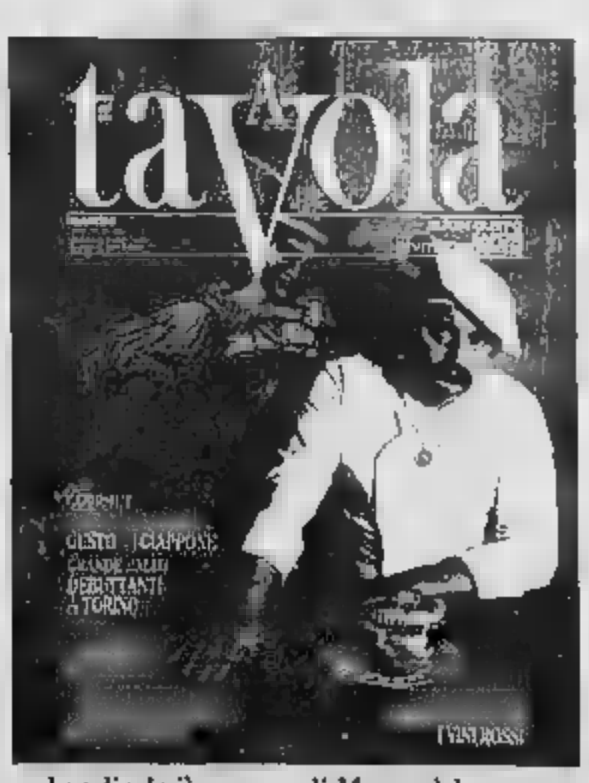

In edicola il [illegible]o di Marzo del nuovo mensile di buongusto, sapori, inviti e incontri.

DOSSENA E' IL FUCILE CARICATO DA RADICE

Nel Torino c'è un dubbio riguarda Comi, dolorante ad un ginocchio: se l'attaccante non dovesse farcela, in una posizione più avanzata verrebbe utilizzato Beppe

A sinistra Radice; a destra Kieft e Comi (che è dolorante e perciò in dubbio), due uomini alla continua ricerca di gol importanti

L'importante [illegible] del Toro: ritrovata [illegible] fiducia, ritrovata la squadra, ritrovato il presidente, ritrovata la voglia di vincere e di lottare. Tutte le polemiche e [illegible] reazioni seguite alle sconfitte con il Napoli e l'Empoli sono dimenticate, [illegible] hanno più molta importanza. Anche l'ombra della [illegible] di Lo[illegible]i si è allontanata: ieri pomeriggio [illegible] ha [illegible]rocato ed in poche parole ha chiarito i dettagli dell'episodio ed ha spiegato: «*I rapporti con i giocatori spettano esclusivamente all'allenatore, l'unica persona che può prendere decisioni in [illegible] materia tanto delicata, squisitamente tecnica. Radice ha deciso che tutta questa [illegible] è finita, che non conta più: Lorieri, quindi, [illegible] risultato. E la storia finisce qui*».

Ridimensionata la storia Lorieri, il Torino si prepara a partire per Roma, carico [illegible] caso di preoccupazioni, poiché l'impegno che [illegible] attende è estremamente insidioso.

Infatti la Roma [illegible] scherza, soprattutto all'Olimpico, e [illegible] il Torino. Inoltre, le contrarietà in [illegible] granata r[illegible] molte. Tanto per citare un esempio, [illegible] lamenta qualche fastidio mentre Comi potrebbe addirittura non giocare contro la squadra di Eriksson. A [illegible] invece, è prospettata la possibilità [illegible] rientro per Sabato, [illegible] a questo punto, anche se è importante [illegible] scende in campo, i nomi hanno un'importanza relativa. Chiunque giochi deve [illegible] considerato allo stesso livello e deve di[illegible] costante impegno. [illegible] tutti, Comi chiarisce un pensiero comune: «*Non so se potrò [illegible] in campo a Roma, ma lo devo ho un'importanza relativa: ci siamo ritrovati [illegible] Coppa, contro il Tirolo, dobbiamo fare altrettanto in campionato. Il morale è alto, sento che [illegible] lo faremo*».

Tutto questo, naturalmente, alla [illegible] di quanto è successo mercoledì sera [illegible] Il Tirol [illegible] in proposito Junior [illegible]: «*Non aspettatevi da me un'affermazione clamorosa, che dichiari di esser certo di vincere la partita [illegible] Tirolo. Dico soltanto che lo spero e che ho una con[illegible]ne: siamo certamente al livello dei nostri [illegible]. Abbiamo preso [illegible] misura, adesso sappiamo m[illegible] valgono: è una qua[illegible] alla da giocare[illegible] impegni [illegible] all'ultimo m[illegible]. Abbiamo [illegible] trovato [illegible] fisi[illegible] psicologi[illegible] importante, forse p[illegible] di [illegible] tro; chi verrà a Vide[illegible] sicuro in Tirolo non[illegible] delusi. Ma pensiamo ad una cosa per volta: adesso dobbiamo risolvere la vertenza con la Roma [illegible] sicuro che non sarà facile. Ancora una volta ci sarà da lottare senza risparmio di energie fisiche e mentali*».

Insomma, la partita di Roma [illegible] presenta piuttosto difficile. Abbiamo già detto [illegible] esistono dubbi circa lo schieramento del reparto avanzato. Se Comi gioca, tutto è [illegible]: la coppia con Kieft è già affiatata ed all'Olimpico potrà certo giovarsi [illegible] ampi spazi, considerando che la [illegible] gioca a «zona». Se invece Comi dovesse dichiararsi indisponibile, Radice potrebbe addirittura non giocare contro la squadra di Eriksson. A [illegible] invece, è prospettata la possibilità [illegible] rientro per Sabato, [illegible] a questo punto, anche se è importante [illegible] scende in campo, i nomi hanno un'importanza relativa. Chiunque giochi deve [illegible] considerato allo stesso livello e deve di[illegible] costante impegno. [illegible] tutti, Comi chiarisce un pensiero comune: «*Non so se potrò [illegible] in campo a Roma, ma lo devo ho un'importanza relativa: ci siamo ritrovati [illegible] Coppa, contro il Tirolo, dobbiamo fare altrettanto in campionato. Il morale è alto, sento che [illegible] lo faremo*».

Tutto questo, naturalmente, alla [illegible] di quanto è successo mercoledì sera [illegible] Il Tirol [illegible] in proposito Junior [illegible]: «*Non aspettatevi da me un'affermazione clamorosa, che dichiari di esser certo di vincere la partita [illegible] Tirolo. Dico soltanto che lo spero e che ho una con[illegible]ne: siamo certamente al livello dei nostri [illegible]. Abbiamo preso [illegible] misura, adesso sappiamo m[illegible] valgono: è una qua[illegible] alla da giocare[illegible] impegni [illegible] all'ultimo m[illegible]. Abbiamo [illegible] trovato [illegible] fisi[illegible] psicologi[illegible] importante, forse p[illegible] di [illegible] tro; chi verrà a Vide[illegible] sicuro in Tirolo non[illegible] delusi. Ma pensiamo ad una cosa per volta: adesso dobbiamo risolvere la vertenza con la Roma [illegible] sicuro che non sarà facile. Ancora una volta ci sarà da lottare senza risparmio di energie fisiche e mentali*».

Insomma, la partita di Roma [illegible] presenta piuttosto difficile. Abbiamo già detto [illegible] esistono dubbi circa lo schieramento del reparto avanzato. Se Comi gioca, tutto è [illegible]: la coppia con Kieft è già affiatata ed all'Olimpico potrà certo giovarsi [illegible] ampi spazi, considerando che la [illegible] gioca a «zona». Se invece Comi dovesse dichiararsi indisponibile, Radice potrebbe addirittura non giocare contro la squadra di Eriksson. A [illegible] invece, è prospettata la possibilità [illegible] rientro per Sabato, [illegible] a questo punto, anche se è importante [illegible] scende in campo, i nomi hanno un'importanza relativa. Chiunque giochi deve [illegible] considerato allo stesso livello e deve di[illegible] costante impegno. [illegible] tutti, Comi chiarisce un pensiero comune: «*Non so se potrò [illegible] in campo a Roma, ma lo devo ho un'importanza relativa: ci siamo ritrovati [illegible] Coppa, contro il Tirolo, dobbiamo fare altrettanto in campionato. Il morale è alto, sento che [illegible] lo faremo*».

Tutto questo, naturalmente, alla [illegible] di quanto è successo mercoledì sera [illegible] Il Tirol [illegible] in proposito Junior [illegible]: «*Non aspettatevi da me un'affermazione clamorosa, che dichiari di esser certo di vincere la partita [illegible] Tirolo. Dico soltanto che lo spero e che ho una con[illegible]ne: siamo certamente al livello dei nostri [illegible]. Abbiamo preso [illegible] misura, adesso sappiamo m[illegible] valgono: è una qua[illegible] alla da giocare[illegible] impegni [illegible] all'ultimo m[illegible]. Abbiamo [illegible] trovato [illegible] fisi[illegible] psicologi[illegible] importante, forse p[illegible] di [illegible] tro; chi verrà a Vide[illegible] sicuro in Tirolo non[illegible] delusi. Ma pensiamo ad una cosa per volta: adesso dobbiamo risolvere la vertenza con la Roma [illegible] sicuro che non sarà facile. Ancora una volta ci sarà da lottare senza risparmio di energie fisiche e mentali*».

Insomma, la partita di Roma [illegible] presenta piuttosto difficile. Abbiamo già detto [illegible] esistono dubbi circa lo schieramento del reparto avanzato. Se Comi gioca, tutto è [illegible]: la coppia con Kieft è già affiatata ed all'Olimpico potrà certo giovarsi [illegible] ampi spazi, considerando che la [illegible] gioca a «zona». Se invece Comi dovesse dichiararsi indisponibile, Radice potrebbe addirittura non giocare contro la squadra di Eriksson. A [illegible] invece, è prospettata la possibilità [illegible] rientro per Sabato, [illegible] a questo punto, anche se è importante [illegible] scende in campo, i nomi hanno un'importanza relativa. Chiunque giochi deve [illegible] considerato allo stesso livello e deve di[illegible] costante impegno. [illegible] tutti, Comi chiarisce un pensiero comune: «*Non so se potrò [illegible] in campo a Roma, ma lo devo ho un'importanza relativa: ci siamo ritrovati [illegible] Coppa, contro il Tirolo, dobbiamo fare altrettanto in campionato. Il morale è alto, sento che [illegible] lo faremo*».

Tutto questo, naturalmente, alla [illegible] di quanto è successo mercoledì sera [illegible] Il Tirol [illegible] in proposito Junior [illegible]: «*Non aspettatevi da me un'affermazione clamorosa, che dichiari di esser certo di vincere la partita [illegible] Tirolo. Dico soltanto che lo spero e che ho una con[illegible]ne: siamo certamente al livello dei nostri [illegible]. Abbiamo preso [illegible] misura, adesso sappiamo m[illegible] valgono: è una qua[illegible] alla da giocare[illegible] impegni [illegible] all'ultimo m[illegible]. Abbiamo [illegible] trovato [illegible] fisi[illegible] psicologi[illegible] importante, forse p[illegible] di [illegible] tro; chi verrà a Vide[illegible] sicuro in Tirolo non[illegible] delusi. Ma pensiamo ad una cosa per volta: adesso dobbiamo risolvere la vertenza con la Roma [illegible] sicuro che non sarà facile. Ancora una volta ci sarà da lottare senza risparmio di energie fisiche e mentali*».

NELLA «TABELLA» DI ANCELOTTI C'E' ANCHE L'AGGANCIO AL NAPOLI

ROMA — Tutto starà nel vedere come il Torino avrà saputo assorbire [illegible] fatica (e [illegible] delusione) del mercoledì [illegible] Coppa [illegible]. Questa sarà molto probabilmente [illegible] chiave [illegible] di volta della partita [illegible] domani [illegible] impegnate allo [illegible] Olimpico la Roma e la squadra di Radice. I granata, infatti, hanno dimostrato contro il Tirol [illegible] aver ritrovato il loro [illegible] furore agonistico, ma i novanta minuti galoppati a tutta birra contro gli austriaci potrebbero farsi sentire e in tal caso l'elaborato gioco dei giallorossi potrebbe spuntarla.

Oltretutto il discorso scudetto non [illegible] stato [illegible] affatto messo da parte, [illegible] romanista. «*Il Napoli, dopo [illegible]hè pi[illegible]te, ha perso [illegible] punto in media inglese* — spiega Ancelotti —. *Le squadre [illegible] che inseguono non devono [illegible] assolutamente mollare. [illegible] campionato [illegible] è finito, c'è [illegible] spazio per tutti*».

Le parole [illegible] capitano [illegible] lorosso hanno [illegible] damente nei fatti. [illegible] punti in quattro partite non [illegible] uno scherzo e, oltretutto, [illegible] esattamente quanto Ancelotti aveva pronosticato. «*Sì* — conferma il centrocampista della Roma —, *questo indovinato quasi tutto. Speravo, però, che [illegible] frattempo il Napoli perdesse un po' di terreno in più. A noi manca solo un piccolo di fortuna. La squadra è in salute, [illegible] stati assimilati perfettamente gli schemi. Abbiamo trovato i giusti equilibri, per questo [illegible] Roma sta viaggiando [illegible] ottimi ritmi*».

E sull'onda [illegible] tanto entusi[illegible] — per il gioco della [illegible] squadra e per le... capacità [illegible] recentemente scoperte — Ancelotti azzarda anche un piano per il raggancio [illegible] Napoli. «*Potremo tirare le somme alla fine del mese* — dice —. *Il Napoli ha quattro impegni difficili, tre scontri diretti con noi, Inter e Juventus. [illegible] riuscisse a superare indenne questo periodo, giustamente potrebbe guar[illegible] con fiducia al futuro, ma non sarà facile. Già domenica contro l'Atalanta potrebbe perdere un punto. A me basterebbe arrivare al confronto di Napoli con quattro lunghezze da recuperare. E si dice [illegible] più: a quel punto potrebbe andare [illegible] anche un pareggio: [illegible] avremo due [illegible] abbordabili, il Napoli dovrà sostenere impegni molto più duri*».

r. s. s.

Ancelotti [illegible] il una Roma che aggancia il Napoli

Pallavolo, un motivo di interesse

DUELLO YANKEE FRA IL GIOMO E LA BISTEFANI

Match testa-coda in serie A2 fra i monregalesi e la capolista Euroshiba [illegible] Carpenedolo. Scontro di retrocesse fra Cus Torino e Padova

Bianchard incontra a Fontanafredda due suoi connazionali

Lontanissima dal vertice della classifica che si prepara a vivere [illegible] di «regular se[illegible] mozzafiato tra Santal, Tartarini, Rutiba e Pi[illegible]ni ancora in gara per la conquista del primato, la [illegible] fani [illegible] grossi stimoli) le terz'ultima giornata della A1 recandosi a Fontanafred[illegible] sul campo [illegible] una Giomo [illegible] condannata a [illegible] la poule salvezza.

I torinesi, reduci dalla stentatissima vittoria casalinga contro la Zip Jeans, [illegible] [illegible] stagione, l'ultima utile [illegible] partecipare al playoff-scudetto. Per salire [illegible] un gradino i cussini dovrebbero fare l'en-plein nei restanti tre match (dopo la Giomo se la vedranno con il Ciesse Padova in [illegible] e con l'Olio [illegible] a Cre[illegible] e [illegible] in un [illegible] dell'Enermix contro Santal, [illegible] Zeta e Olesse. Il [illegible] posto, comunque, non migliorerebbe [illegible] molto la situazione [illegible] della [illegible] che sarebbe ugualmente costretta a superare lo spareggio con una delle due vincenti dei gironi della A2 per entrare nel [illegible] del playoff.

Vincere a Fontanafredda, dunque, diventa importante non tanto per la classifica quanto per interrompere quella lunga catena [illegible] [illegible] iniziata con il primo match dell'87 perso nettamente in tre set a Padova. Da allora (3 gennaio) la Bistefani ha vinto un solo set in cinque trasferte (a Falconara contro la Rutiba): un rendimento assolutamente deficitario che non si addice certo né una squadra che punta ad essere la grande sorpresa dei playoff.

Attrazione principale di Giomo-Bistefani sarà lo scontro fra le due coppie di «yankees», Dusty Dvorak e Tim Hovland, da una parte, e Pat Powers e Mike Blanchard dall'altra. L'intelligenza e la classe di Dvorak ed il «mestiere» di Hovland (un giocatore che a Torino sono in molti a rimpiangere) hanno evitato alla matricola Giomo un rapido ritorno in A2. Basterà/no per condannare la formazione di Prandi (sulla carta chiaramente più completa) all'annesimo k.o. esterno?

Roberto Condio

Volley: Valeo e Multitecnica condannate

IL PIEMONTE ESCE DI SCENA A DUE TURNI DALLA FINE

Match testa-coda in serie A2 fra i monregalesi e la capolista Euroshiba [illegible] Carpenedolo. Scontro di retrocesse fra Cus Torino e Padova

Con Valeo [illegible] e Multitecnica Cus Torino già re[illegible] la pallavolo piemon[illegible] [illegible] A2 non ha praticamente [illegible] nulla [illegible] dire in campionato, anche se mancano ancora due giornate alla conclusione. Tuttavia proprio il penultimo turno in programma oggi offre, ironia della sorte, un curioso testa-[illegible] tra Valeo e Eurosiba Carpenedolo. I monregalesi [illegible] Mario [illegible] ultimi in classifica e [illegible] dalla sconfitta interna [illegible] la Granarolo Ferrara, vanno infatti a rendere omaggio [illegible] capolista che ormai viaggia tranquillamente verso la promozione.

I piemontesi dunque, anche se sabato [illegible] hanno dimostrato di essersi rilassati completamente e di [illegible] aver più voglia [illegible] faticare, attendendo soltanto la conclusione [illegible] quest'annata piuttosto amara per loro, hanno l'opportunità di togliersi l'ultima grande [illegible] prima di tornare nel [illegible] della B. Per loro fare bella figura sul campo di una compagine molto più forte che, dopo [illegible] a lungo dominato, sta per raggiungere il traguardo della promozione, costituirebbe una valida consolazione.

Se poi addirittura la Valeo [illegible] a metter addirittura in grosse difficoltà l'Eurosiba, sarebbe ancora più [illegible] per Sasso ed i suoi, oltre a costituire la maniera migliore [illegible] prepararsi a vincere sullo [illegible] la partita conclusiva [illegible] il Chemio Udi[illegible] in programma tra [illegible] settimana al Palaitis, con la quale i biancoverdi si [illegible] daranno dai tifosi [illegible] anche, amaramente, dal torneo di A2.

[illegible] stimoli, malgrado non [illegible] ormai più [illegible]ranze [illegible], anche per le [illegible] [illegible] Multitecnica [illegible] Torino che oggi andranno a far visita al Frighetto Padova. Una partita questa tra le formazioni universitarie che ormai ha perso molto d'interesse, visto che entrambe hanno già la certezza matematica di retrocedere, ma che comunque serve a stabilire, se non altro, chi delle due dovrà recitare fino in fondo l'ingrato ruolo [illegible] fanalino [illegible] coda.

[illegible] ragazze di De Luca, dal [illegible] loro, hanno deciso che almeno contro il Padova, con il quale vantano [illegible] tradizione favorevole, cercheranno di dare tutto quello che hanno ancora in corpo per conquistare la vittoria. Dall'altra parte [illegible] le venete vogliono far valere il [illegible] campo e [illegible] finalmente di rifarsi, ristabilendo un certo equilibrio [illegible] scontri diretti [illegible] le torinesi. Il tutto ovviamente per mettere un po' di pepe [illegible] [illegible] partita che, vista la situazione di classifica [illegible] protagoniste, rappresenterebbe solo [illegible] formalità d'obbligo.

Maurizio Pignata

BASKET: L'ARENGO CONTRO IL CUS SENTE IL PROFUMO DI SERIE B

Andrea Ravalico, allenatore dell'Arengo Asti nella «C» di basket, [illegible] una piazza d'onore per assistere oggi pomeriggio all'anticipo «televisivo» Berloni-DiVarese. Quando la delicata sfida di A1 avrà inizio, mancheranno poche ore alla non meno importante trasferta degli astigiani in [illegible] del Cus Torino. Un vecchio amore sportivo però non si scorda mai e [illegible] Ravalico rivedere le maglie varesine sarà come ritornare [illegible] vent'anni, allo scudetto dell'ignis.

Ma, una volta terminata Berloni-DiV[illegible] non ci sarà più tempo per le nostalgie: sul campo del Cus Torino l'Arengo si gioca una bella fetta di stagione. Dieci vittorie consecutive [illegible] proiettato l'Arengo [illegible] primissime posizioni della serie C. Il profumo della B2 ed il soppo di nuovi derby con la Gallina sono sensazioni troppo forti per non continuare su questa strada. «*Anche se il nostro obiettivo stagionale non era assolutamente la promozione* — afferma Ravalico — *sarebbe sciocco che ci tirassimo in[illegible] Se battiamo il Cus solo una... disgrazia [illegible] potrà poi fermare. Se perdiamo a Torino, nulla [illegible] grave: vuol dire che resteremo dove siamo, al terzo-quarto posto*».

Tre mesi fa, dopo la dodicesima giornata, l'Arengo, sconfitto a Piderna, era lontano [illegible] nei punti dal Cus Torino secondo in classifica. «*Abbiamo raggiunto un [illegible] de affiatamento* — spiega Ravalico — *difese finalmente adattate agli attacchi delle avversarie, come piace a me, ed un attacco sicuro grazie al punto di riferimento in più che è "Teo Mitton"*».

L'Arengo è cresciuto ed ha le carte in regola per giocarsi una delle due promozioni nella volatona a sei squadre. «*Per me la squadra più forte è il Loano* — continua l'allenatore astigiano — *l'unica che abbia due giocatori per ogni ruolo, ed il Mortara ha il calendario più facile. Il Cus Torino è un'ottima formazione che non pratica un gran gioco di squadra, ma che ottiene sempre il meglio dal suo quintetto, dove ci sono giocatori bravi nell'uno contro uno*».

All'andata, l'Arengo riuscì a vincere solo un tempo supplementare: il basket venne insomma onorato pienamente. Dovrebbe essere così anche stasera. Inizio della gara alle ore 21, pur tenendo presente che la posta in gioco è altissima. «*A meno che una delle due squadre [illegible] dimostri decisamente in giornata-no, credo proprio che l'[illegible] si deciderà [illegible] negli ultimi minuti* — pronostica Ravalico —. *A Piderna il Cus Torino ha "pucato", ma [illegible] fido: sarà [illegible] incontro durissimo*».

Il programma - Serie B2: Arosio - Acetaleasing; Carrara - Celana Bergamo; [illegible] system Celo - Mercatutto Modena; [illegible]gan Rho - Primomercato Viareggio; Gorlese - Tiziano Vigevano; Iar Casale - Victoria Monza; Mauri Treviglio - Vignale Alessandria; Galliani Asti - Faciba Busto. Serie C: Autorighi Chiavari - Albadoro Torino; Valenza - Derthona; Valvoline Milano - San Paolo Torino; Cus Torino -. Arengo Asti; ELMO. Mortara - Loano; Abet Bra - Il Giornalino Alba; Era Genova - Elioteonica Piderna; Valtarese - Biella.

Renato Boito

CALCETTO: VIA AI «REGIONALI»

Hanno avuto inizio i campionati regionali e provinciali di calcetto, oranizzati dalla delegazione torinese. Quest'anno il torneo si compone di un girone a livello regionale a otto squadre de[illegible] B1 (in attesa del varo della definitiva serie A), e di più gironi provinciali, denominati di B2.

Il girone provinciale torinese si comporrà di 10 squadre.

[illegible] termine del girone all'italiana, articolato in andata e ritorno, le prime [illegible] classificate della B1 accederanno [illegible] fase nazionale mentre le ultime due retrocederanno [illegible] categoria.

[illegible] completamento i gironi, [illegible] la categoria B2, delle delegazioni di Aosta, Vercelli, Bra, Pinerolo ed eventualmente di Alessandria ed Asti.

Al campionato di B1 [illegible] otto società [illegible] classificate [illegible] primi posti nella passata stagione: Imas Libertas, G.S. Oceana Programma Italia, G.D.F. Impianti Elettrici, G.G. [illegible]eria Italia, U.S. Vanchiglia Torino Calcetto, A.S. Millefonti Avip, U.P.S. Lacassese, [illegible] Aosta.

Per il girone provinciale della B2, risultano [illegible] iscritte le seguenti società: Polisportiva Dravelli, Sweet Kit Leasing, Managua Dravelli, [illegible], Reale Mu[illegible] curazioni, S.G.T. Yellows, Circolo Cavour Santena, Istituto Bancario [illegible] Paolo, [illegible] Calcetto, Vigile Biomedicali, Bounia Calcio Gabetto.

La fine [illegible] campionati [illegible] prevista per venerdì 3 luglio 1987.

r.s.s.

Un'intervista rivelatrice ad una "Professionista della bellezza".

"HO LASCIATO MIO MARITO PER L'ACIDO BIO-IALURONICO"

Giovanna Viviani, titolare insieme al marito, [redacted] prestigiosa Profumeria [redacted] di Firenze.
Vanta una lunga esperienza professionale in profumeria.

Crisi di coppia? Nemmeno per sogno. *"Ho lasciato mio marito per l'Acido Bio-Ialuronico"* - ci annuncia Giovanna Viviani, titolare delle profumerie "Adrimar" [redacted] Firenze - *"Infatti mi sono assentata [redacted] casa per seguire un interessante corso di aggiornamento professionale organizzato dal- [redacted] Shiseido. Ora so tutto sull'Acido Bio-Ialuronico, [redacted] essenziale per il mantenimento del livello [redacted] idratazione ottimale dei tessuti, che è un componente fondamentale [redacted] formula di numerosi prodotti Shiseido, in particolare [redacted] nuovo B.H-24, il rivoluzionario trattamento di bellezza, particolarmente semplice [redacted] efficace".*

Ci sembra dunque interessante sottolineare l'in- [redacted] [redacted] questa Azienda verso l'aggiornamento professionale dei propri Concessionari: uno sforzo non indifferente per tenersi costantemente [redacted] passo con le nuove esigenze di una consumatrice sempre più [redacted] e preparata.

Giovanna Viviani continua sottolineando *"Questo impegno della Shiseido fa parte [redacted] una precisa politica aziendale d'avanguardia. Basti pensare che [redacted] laboratori Shiseido di Yokohama, un'équipe di oltre 400 specialisti si [redacted] a tempo pieno [redacted] ricerca scientifica, con un investimento che nell'86, ha superato i 60 miliardi. Tutte queste notizie le ho sapute durante questo corso [redacted] aggiornamento, che però non si è esaurito con la presentazione dei nuovi prodotti Shiseido, ma ci ha offerto una visione più ampia degli sviluppi attuali e futuri di questa Casa Cosmetica, [redacted] sempre orientata ad anticipare e a soddisfare le nuove tendenze del pubblico".*

Ma come si traduce poi concretamente questo sistema di "servizi" alle Profumerie Concessionarie ed alle consumatrici?

"I corsi di aggiornamento di cui si parlava - aggiunge la signora Giovanna Viviani - *costituiscono solo uno degli aspetti [redacted] complesso di servizi che Shiseido dà alle Profumerie Concessionarie.*

Presso i punti vendita, per esempio, Shiseido offre l'assistenza di estetiste specializzate, l'impiego di sofisticate apparecchiature di alta tecnologia come il Video Make-Up Simulator, un simulatore di trucco personalizzato, View Spot, l'analizzatore cutaneo a fibre ottiche e molte altre ancora".

E qual è [redacted] reazione delle Clienti di fronte a questi servizi che si aggiungono [redacted] alla [redacted] e semplice vendita del prodotto?

"Nella maggior parte [redacted] casi - continua Giovanna Viviani - *sono molto soddisfatte perché vivono questa novità [redacted] come un vero rapporto di "collaborazione", che le fa sentire più sicure [redacted] scelta dei prodotti più adatti e nella loro migliore utilizzazione.*

In altre parole, le nostre Clienti hanno così la certezza di ricavare, da ogni trattamento, il massimo beneficio in termini di bellezza e sicurezza".

Ringraziamo Giovanna Viviani che ci ha fatto [redacted] prire [redacted] figura professionale, coerente con lo stile di un settore particolarmente emergente: IL PROFUMIERE, [redacted] me autentico "professionista della bellezza".

E mentre ci viene letteralmente sottratta da una collaboratrice che ha [redacted] problema urgente da sottoporle, riusciamo ancora a strappare due parole [redacted] conclusione a questa intervista. *"Per concludere?*

Vorrei tranquillizzare i mariti delle colleghe Profumiere: non preoccupatevi, l'Acido Bio-Ialuronico non è mai stato -e non sarà mai- causa di abbandono del tetto coniugale!"

[redacted] Cristiani

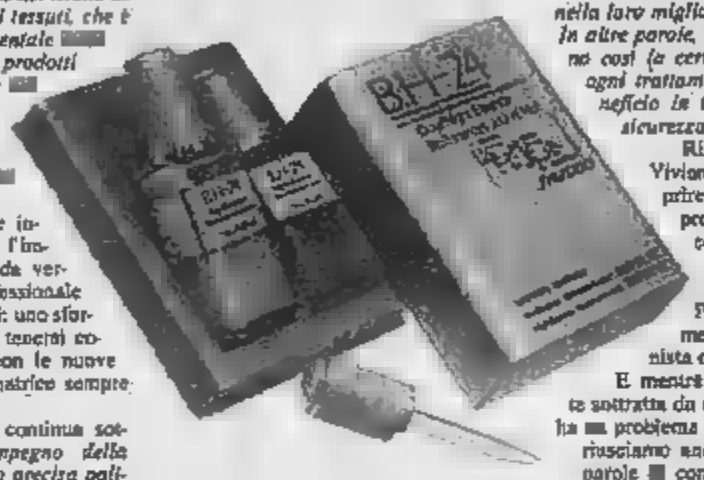

B.H-24

B.H-24 Day/Night Essence è un nuovo rivoluzionario trattamento di bellezza a base di Acido Bio-Ialuronico, nato dalla bio-tecnologia Shiseido. È straordinariamente semplice ed efficace, perché è in armonia coi ritmi biologici "Giorno/Notte" della pelle. Bastano 2 minuti al giorno e 4 gocce di prodotto per ottenere un [redacted] [redacted] sorprendente.

SHISEIDO

TOKYO NEW YORK PARIS MILANO

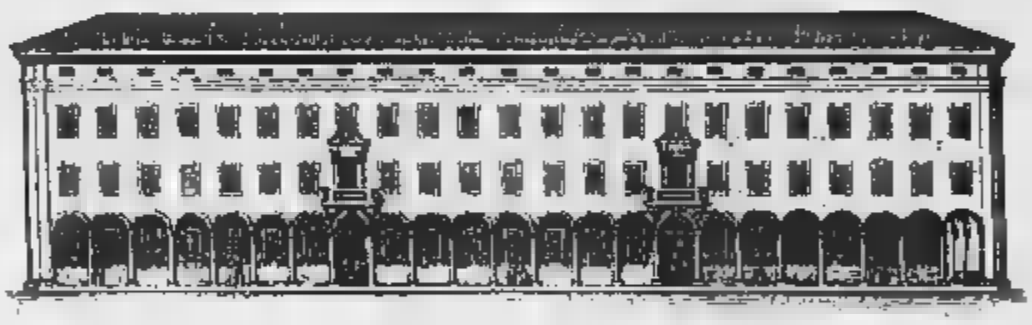

IL BAGLIONI RIAPRE ALLA STORIA

Grand Hotel Baglioni, via Indipendenza, Bologna. Il grande albergo riapre dopo i restauri. Nuovo come appena nato, antico come il suo nome dinastico. È più antico ancora per la storia millenaria dei suoi [redacted], prima dimore medievali degli Ariosti, Rustighelli e Arrigoni, poi unificati nel seminario arcivescovile e infine, nel nostro secolo, sede dell'albergo più prestigioso di Bologna. Un prestigio che si rinnova nell'atmosfera del Grand Hotel Baglioni, internazionale e esclusiva come in tutti i grandi alberghi del gruppo COGETA: il Golf Hotel e l'Hotel Alleluja a Punta Ala, il Residence Mayfair a Roma.

GRAND HOTEL BAGLIONI

★★★★★

Categoria «de luxe». 130 stanze dotate di ogni comfort e 5 suites. Sale per meeting, bar, ristorante «I Carracci».

Bologna
Via Indipendenza 8 - Telefono 051/225445
Telex GUBAGL I 510242

ECONOMICI

45 Ville, app., cascine per vacanze, acq.-rend.

A.A.A.A.A. Antignano di Sopra (Volterra) indipendente casa 7 vani parzialmente ristrutturata per [redacted] [redacted] «Rustico» vendo L. 85 milioni. Tel 933.512

A.A.A. A Arnasco (Liguria) indipendente abitazione 9 vani servizi parzialmente ristrutturata con terreno circostante. Immobigest 838.353.

A.A.A. A Pralormo (Collina Torino) villetta 4/5 locali e servizio terreno mq 1200 (recentemente piantato). Immobigest 838.356

A.A.A. A Scalea (unico da ristrutturare 10 vani centro paese L. 8 milioni) completa di arredi. Immobigest 838.350

A.A.A. PEGETTO villa signorile completata di mq 5 camere cucina 3 bagni 3000 mq giardino L. 400 milioni. AGI 8520.

A.A.A. VOLPIANO villino composto da 2 camere soggiorno tinello servizi box giardino L. 83 milioni. AGI 8520

A.A.A. VUOI vendere il tuo rustico o casetta per cederla anche senza incarico? Tel. al 535.086 immobigest.

A.A. MONTEU Riviera rustico indipendente con 4 vani hanno mq 75 mila terreno L. 27 milioni. Casamercato 55.86.

A.A. BALA (Settimo) rustico da ristrutturare con 9 vani prezzo conveniente L. 28 milioni Casamercato 55.86.

A. BRANDIZZO casa 5 camere cucina bagno cantina box giardino piccolo prezzo certo buone. Begin 449 453.

A. CASTAGNOLE rustico da ristrutturare indipendente 3 camere cantina ottimo terreno 1600 mq Casalfan 88.12.

A. CIRCLETTO prestigiosa casetta indipendente 3 lati, terreno bel esclusivo ampio giardino. Unico Casalfan 88.12.

A. PRIMA collina di Torino casetta completamente ristrutturata arredata ottimo terreno unico Casalfan 88.12.

A. PRIMA collina Torino casa abitabile subito 3 camere cucina riscaldata cantina cortile garage. Casalfan 88.12.

A. PRIMO Pinerolese casetta abitabile subito 3 camere cucina bagni ripostigli terreno cortile. Casalfan 88.12.

A. RUSTICO indipendente abitabile subito cucina salone doppio 3 camere bagno stalla fienile terreno. Casalfan 88.12.

A. ZONA di villeggiatura villino indipendente sui 4 lati terreno pianeggiante 1500 mq. Casalfan 88.12.

A. 15 km Torino casa rustica ampio impianto soggiorno 2 camere bagno box cantina pergola. Casalfan 88.12.

A. 20 km da Torino casa rustica ristrutturata ideale come 1ª casa zona molto servita (autobus) Casalfan 88.12.

A 20 km Torino Sud rustico con progetto approvato 4 vani servizi box e grande stabile professionale vendo a rate. Telefonare 858.303 - 858.235 no mediazione.

ACQUISTIAMO rustici cascine con terreno oltre 30 km da Torino pagamento in contanti anche l'altro notarile. Tel. 858.303 - 858.235.

BARDONECCHIA via Vittorio Veneto soggiorno 1 camera cucinetta bagno soleggiato box. G.R. L'Immobiliare 011 320.524.

BARDONECCHIA v. Medail nuovo soggiorno 1 camera cucinetta accessori giardino terrazzo G.R. L'Immobiliare 320.524

BARGE bella posizione vendo villetta ristrutturata soggiorno tinello terreno strada asfaltata L. 14 milioni. Tel 0121 71 621

BORGARETTO S. Sperlo affare 200 metri vendiamo soggiorno cucinetta camera servizi giardino solo L. 25 milioni e chiavi. Tel. 0162 543.186.

CASA rustica 3 vani da ristrutturare bordo strada Pinerolo L. 10 milioni e L. 18 milioni rustico. Tel 383 445

[redacted] a indipendente 4 vani stalla fienile portico terreno cortile Rivalta vendo L. 23 milioni. Tel. (0121) 718.74.

CASA [redacted] 30 km Torino ristrutturata. Vigna e grande frutteto giardino L. 45 milioni. Tel. 0121 71 621

CERCOLA 10 vani 2 stalle porticati 5 giornate di terreno a pioppi ristrutturabile indipendente Fossano vendo L. 120 milioni anche trasferisco. Tel. 0121 71 450.

CERIALE Del.Ca.Sa. vende direttamente alloggi nuovi pronta consegna fra 2% Tel. 0182 931 258 - 90.832 - 62.530.7701.

GIAGLIERE LA TOUR vale Cervino La Maddalena nuovi bilocali 58 milioni saldi promozionali. Tel. 0165 43 741.

LAGO Maggiore, villini, ville, rustici, giardini, terreni, gol, acque, L. 2 milioni abitabile, mutuo, stazioni senza intermed. Tel. 02 345.2093

LAGHETTO (nuova linea) 2 camere terrazzo ristrutturazione arredamento nuovo. Tel. 01 9804.753 ore pasti.

LOANO
100 mt mare nuova costruzione consegna subito '87 e '88. 3-3-4 vani giardini privati terreno autonomo fra 2% mutuo fino al 70% vedo in settembre sabato e domenica. Nasi & Negro 011 / 606.2122.

NOLI centro ristrutturato arredato 3 camere cucina ingresso pagno L. 60 milioni Tuccolerani 019 892.741.

PIANCO vendo villa 5 vani ampio terreno panoramica L. 90 milioni dilazioni permute Tel. 011 599.748 pasti.

PIETRA Ligure 100 mt mare signorile alloggio in palazzina mq 135 più cantina e posto auto. Tel. 019 845 242

PINEROLO Quartigliana vendo 3 camere cucina bagno riscaldamento cantina e giardino, L. 30 milioni. Tel. 0121 501.277.

RIVALBA (15 km da Torino) casa d'epoca 3 piani mq 326 completa di servizi già fabbricata per magazzini e garage possibilità panoramica terreno mq 33 mila privata recintata per lit'edificare o permuta. Vuota L. 400 milioni. Aosta 596.887 - 887.774.

RIVIERA Ligure imperia ed Albenga sul mare proprio vendo bilocali prezzi con garage e piscina altri e prezzi interessanti, minimo anticipo, dilazioni, realizz. Tel. 0182 81.778 dorati 80 961.

S. ANTONINO casa indipendente magazzino mq 200 1° p. 4 camere cucina pertic proprio A. Gusti 748 044 - 768 847.

SALICE Richiedete particolare soggiorno possibilità 1 camera bagno giardino box 2% G.R. L'Immobiliare 011 320 524.

SAUZE d'Oulx camere soggiorno angolo cottura arredato 4 posti letto box vicinanze impianti. Tel. 610.601.

ST-VINCENT villa per la Terme vendiamo villa 2 alloggi con servizi due balconi cantina L. 80 milioni. La Vallée Tel 0166 97.750

VICINANZE Baveno Comune di Costa riserva con incantevole vista su Golfo da promettiamo ai nuovi villaggio residenziale alloggi di mq 85 completamente indipendenti on ville a schiera, L. 85 milioni. Telefonare Rivalmilano 862.5772.

VIGNOLO Scalenghe rustico composto da 2 camere servizi terreno stalla 2500 mq giardino L. 130 milioni AGI 8520.

[redacted] primi Chivasso villetta nuova costruzione con ottimo finiture e ampio giardino studio professionale vendo a rate Tel 858.303 - 858.235 no mediazione

18 chilometri da Torino rustico con 1000 mq di prato, acqua, luce, strada asfaltata, telefono, metano, L. 19 milioni ristrutturato Tuccolerani 515.451 - 515.455

18 km da Torino rustico ristrutturato con riscaldamento volendo frazionare con posto studio professionale vendo a rate. Tel. 858.303 - 858.235 no mediazione.

40 km da Torino cascina collinare con 40.000 mq terreno volendo laboratorio studio professionale vendo a rate. Tel. 858.303 - 858.235 no mediazione

6.800.000 più mutuo prezzi Vinovo rustico da ristrutturare studio professionale vendo Tel 858.303 - 858.235 no mediazione

70.000.000 cadauna villette bifamiliari nuove costruzioni con salone camere cucine servizi box cantina mq 3000 posto studio professionale vendo a rate. Tel. 858.303 - 858.235 no mediazione

46 Ville, app., camere per vacanze, affitto

LOANO Garganmare comodo stazione e negozi arredassimo a posti letto affitto mutuo a studenti. Tel. 444.843.

PIETRA Ligure attigui 100 mt mare bilocali nuovi ristrutturazione marzo aprile anche quadrilocale. Tel 019 612 343.

47 Alberghi, pensioni residence

MONTGENEVRO albergo ristorante collaudato 60 letti confortevoli ideali a lunghi periodi stagione invernale. Tel. 0141 440.62.

51 Occasioni

MERCATINO del mobile usato e nuovo. Esposizione: strada del Fortino 34, tel. 477.950, pomeriggio dopo ore 15,30.

52 Varie

A.A.A.A.A. GIOIELLERIA compra ora argento monete gioielli, orecchini mussolini Corso Peschiera 161, tel. 334.832.

A.A. PER migliore realizzo del vostro oro, argento, monete, preziosi, telefonate al 505.0991. Vi saranno proposte le quotazioni massime della giornata per contanti. Via Marocchi 47

DANCE suona al tuo tornare la portata amata, veglia bianca d'amore, chiamate, ballerini. Via Mantovani 13, tel. 859.4773.

COMPRO intera biblioteca di libri antichi moderni vecchi cartoline album stampe. Tel. 839.7720 ore negozio.

DOMENICA 8 MARZO

Al Gran Balon le mimose di Mario del Monte Mario offrono la mimosa

CITTA' DI TORINO - ASSESSORATO AL COMMERCIO
CIRCOSCRIZIONE VII
ASSOCIAZIONE COMMERCIANTI DEL BALON

ORECCHIA & SCAVARDA S.P.A.

concessionaria **IVECO**

è lieta di presentare all'utenza i nuovi autocarri

IVECO TURBOZETA

IL [redacted] MIGLIORATO

CENTRO VEICOLI INDUSTRIALI
CORSO SAVONA [redacted] - MONCALIERI

[redacted] 7, domenica 8, lunedì 9 marzo dalle ore 9 alle ore 13

LA STAMPA

INTERMOBILIARE

NATURA
IN TRE DIMENSIONI

FOTOGRAFIE DI
ROSARIO BELLA

Salone «La Stampa»
TORINO
4-18 marzo 1987

VINOVO

OGGI [redacted] 14,30
SPORT E SPETTACOLO
CON LE CORSE DI TROTTO
Ristorante - Tavola calda - Bar - Tribuna riscaldata
Parcheggio interno - Tel. 965.13.57

VINOVO
IPPODROMI DI TORINO
NUOVI APPUNTAMENTI

PAOLO PELLEGATTI
il punto
ARREDAMENTI E CUCINE

PER RINNOVO LOCALI

VENDITA PROMOZIONALE
[redacted] E INVERNALI

[redacted] Botero 18 (ang. piazza Solferino)
Tel. 547.323

Srl. Con. Legge 50

Una lettera-appello per sospendere l'anno prossimo [redacted] festa

IL CARNEVAL AFFOGA NEL CANAL

TEPPISMO, PANINARISMO E QUALCHE [redacted] E CONTENTO

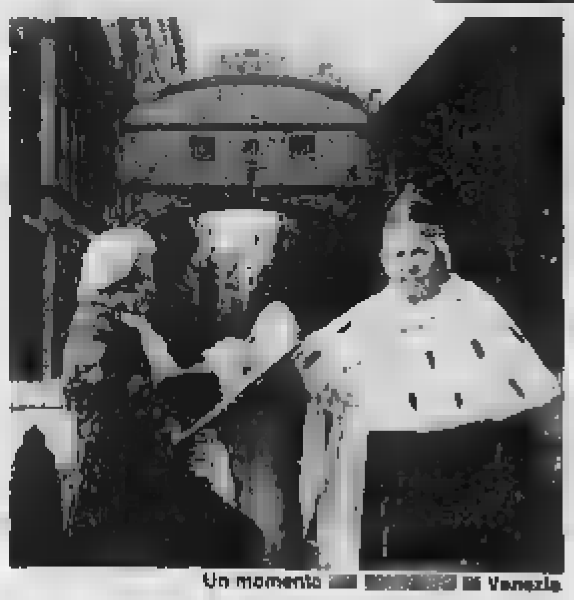

Un momento [redacted] di Venezia

TENSIONE

Recite [redacted] polizia

[redacted] esperienza del gruppo torinese [redacted] Teatro [redacted] ultime [redacted] Carnevale di Venezia.

[redacted] folla era strabocchevole, la tensione eccessiva, il [redacted] degli ubriachi fastidioso. Pertanto in Campo Santo [redacted] è [redacted] in scena a singhiozzo lo spettacolo dedicato [redacted] Rolling Stones.

«Per fortuna — [redacted] il regista [redacted] — *il nostro spetta[redacted] è forte e non [redacted] bisogno di [redacted] duplicato dalla violenza del pubblico. In ogni modo [redacted] prima volta [redacted] recitato al [redacted] transenne presidiate dalla polizia in armi. Di sicuro il clima [redacted] mutato rispetto [redacted] carnevali dei primi [redacted] Ottanta, [redacted] all'insegna della letizia. Noi abbiamo ritenuto di sospendere la recita per correttezza e per prudenza ma devo dire che subito dopo il noto disc jockey Scotti si è trovato in difficoltà».*

Una situazione insolita e banale, con la città paralizza[redacted] dalla [redacted] e i veneziani rintanati [redacted] antiche abitazioni. Alcune feste di nobili hanno involontariamente [redacted] il [redacted] di [redacted] provocazione.

Morale, prudenza e [redacted] in [redacted]. Gli attori di Assemblea Teatro [redacted] con un bar [redacted] Campo Santo Stefano per uno spuntino in [redacted] dell'immediato imbarco ma i locali [redacted] 7 [redacted] sera [redacted] tutti chiusi.

[redacted] per.

VENEZIA — *«Basta Carnevali così!»*. E' la sostanza [redacted] una lettera-appello [redacted] all'indomani della chiusura della grande festa in maschera [redacted], firmata [redacted] alcune [redacted] della cultura cittadina. Quale la [redacted] di questa presa di po[redacted] che [redacted] consenden[redacted] parte [redacted] chi in Venezia vive e lavora tutto l'anno? L'incontrollata ubriacatura di folla (nella stragran[redacted] maggioranza giovane) [redacted] ha pesato come [redacted] maglio a percussione [redacted] fragile struttura [redacted] città-labirinto.

[redacted] parla, da [redacted] parte — l'assessore [redacted] turismo Salvadori e la sua *«spalla»* registi[redacted] della kermesse, Bruno Tosi — trionfalmente, dall'altra — i [redacted] signori Rossi più su menzionati — con [redacted] sgomento. [redacted] mila presenze. Le Ferrovie hanno calcolato 280 mila arrivi in sei giorni.

E' [redacted] frutto del fitto lavoro preparatorio di [redacted] anno per allargare all'inverno [redacted] curiosità turistica nei confronti [redacted] città che [redacted] turismo prospera. Chi voleva che l'effetto-ipnosi (non esserci, non far massa, [redacted] coinvolgere [redacted] frustrante) mietesse più «vittime» possibile, può [redacted] soddisfat[redacted]. E soddisfatti [redacted] soprattutto i «paninari», le tavole [redacted] (anche [redacted]provvisate), i bar, le [redacted]torie, [redacted] alberghi, i venditori di maschere che [redacted] quest'ora stanno ancora contando i biglietoni incassati.

Meno, molto [redacted] coloro che abitando [redacted] adiacenze di Campo [redacted] Polo e [redacted] luoghi deputati degli appuntamenti musicali giovanilistici, al di là della riuscita [redacted] singoli concerti, [redacted] visti giovinastri arrampicati (per vedere meglio) [redacted] al [redacted] piano dei loro alloggi, scardinare finestre, infrangere vetrate di negozi. E i borseggiatori a centinaia, e coloro, per fortuna lievemente, [redacted] feriti da armi da taglio.

L'ultima terna di ore ha visto avvolgere Venezia, non soltanto nelle sue *«calli»* secondarie, di acre [redacted] urina: Venezia — per mancanza di strutture? — ridotta ad un enorme pisciatoio.

Questa [redacted] negativa per [redacted] mega-Carnevale 1987. Perché sfuggito letteralmente di [redacted] suoi organizzatori. Cui si devono aggiungere alcuni incidenti casuali (come il crollo del pin[redacted] dei cinque lampadari provvisori e spettacolari installati [redacted] Caoduro di Vicenza [redacted] S. Marco per colpa [redacted] della bora abbattutasi sulla città l'ultimo giorno di carnevale: 160 chilogrammi [redacted] fortuna frantumatisi oltre le transenne che delimitavano la folla. [redacted] che [redacted] stati soltanto due feriti lievi) ma anche l'aumento dell'intasamento di vicoli e campi per lo sciopero a singhiozzo dei natanti dell'Actv, in barba alle indicazioni contrarie dei sindacati.

[redacted] gli stessi deterioramenti che [redacted] sotto [redacted] sa altri carnevali recenti, [redacted]ganizzati dal precedente [redacted] sessore al Turismo, il [redacted]nista Cecconi. Da quando la Biennale, gestita all'inizio col suo settore teatro da Maurizio Scaparro, [redacted] defilata dal[redacted] festa togliendole il supporto ludico-culturale nei teatri. Questa volta han tentato di supplire Fenice e Regione col *«gemellaggio»* Venezia-Off Broadway che ha disseminato su più palcoscenici [redacted]ti e pièces musicali di discreta presa, soprattutto il black-recital *«Mama I Want To Sing»*. Conclusosi con un [redacted] mascherato [redacted] Tempio della Lirica.

L'altra [redacted] carnevale. Quella difesa [redacted] Salvadori & Co. che ha trovato svolgimento in sciccose feste [redacted] élite dentro i [redacted] nel *«salotto»* [redacted] Assicurazioni Generali nella loro sede con finestre sulla piazza marciana. Divise [redacted] le *«curiosità»* di strada dai sipari di luci creati da uno dei cento sponsor — la Philips — e avvolgenti [redacted] effetto-choc alcuni dei monumenti canonici della laguna e del Canal Grande. Quella curiosità trasformata dalle migliaia di maschere [redacted] e spontanee in passerella a S. Marco, sop[redacted] tutto, tra un'esibizione di Lorella Cuccarini e una canzone veneziana del soprano Terrani, a consolazione dei mancati promessi apporti [redacted] altre stars del calibro di [redacted]reyev [redacted] ha preferito restar[redacted] imbacuccato per il freddo nel proprio pastrano, offrendosi soltanto [redacted] sità divoranti [redacted] tv.

Oggi [redacted] in molti a chiedersi: [redacted] un carnevale a Venezia?

«Sì», risponde l'assessore con sfida: *«Nell'88 lo farò durare un mese!»*.

Piero Zanotto

Il VI Festival «Il gioco del [redacted]» [redacted] al Nuovo

LES MAROTTES

[redacted] sensazionale l'apertura [redacted] VI Festival 'Il Gioco [redacted] Fili' significa [redacted] meramente onore al vero.

Lo spettacolo de *Les Marottes* [redacted] *Paris* [redacted] quantità incredibile di pregi, che [redacted] riassumono in originalità e fantasia. Per contrasto l'inerzia [redacted] frequentatori torinesi dei teatri (ma [redacted] tutta una situazione culturale che bisognerebbe restaurare) ha lasciato dei vuoti [redacted] platea del Nuovo. Fortunatamente i presenti [redacted] si sono risparmiati in applausi.

[redacted] varietà [redacted] per quattro esecutori e [redacted] strumentisti spazia [redacted] favolistica, nella prosa, nel balletto e nello sc[redacted]. Non ce ne sarebbe bisogno perché il divertimento regna sovrano eppure un bizzarro [redacted] di nome Papotin dà allo spettacolo una [redacted] buffa unitarietà attraverso vanterie e tic che entusiasmano soprattutto i pochi bambini in [redacted] (altro tasto dolente, ma dove li accompagnano i loro genitori?).

Papotin è la marotta tipica, cioè un personaggio fatto [redacted] e [redacted] infilati su un bastone [redacted] legno che mani esperte fanno ruotare in [redacted] che la figurina alla ribalta [redacted] i più diversi atteggiamenti. Come se [redacted] bastasse, le [redacted] sono integralmente tradotte [redacted] piacevolmente arrotato alla francese.

Qui viene in ballo la personalità del creatore delle Marottes de Paris, l'affascinante André Tahon che controlla ogni minimo particolare ed esegue i numeri più [redacted] La [redacted] conoscenza della psicologia [redacted] pubblico è tale che in un momento di pan[redacted] si mette davanti e non dietro alla [redacted] scura [redacted] nasconde i marionettisti per mostrare la tecnica e la bravura degli [redacted]tori.

Non soltanto con il pubblico ma pure con le marotte Tahon dimostra [redacted] [redacted]tamento esemplare. Da non perdere l'esita[redacted] di [redacted] di [redacted] quando s'inchinano per ringraziare, c'è sempre il temperamento esuberante che vorrebbe tutti per [redacted] gli evviva. Ebbene, pazzi se il discorso riguarda una ballerina [redacted] sole piume, ma quando [redacted] vanagloria contagia una [redacted] al termine degl'inni sacri, davvero il sorriso si fa meravigliato.

Che cosa segnalare? Una graduatoria [redacted] direbbe addirittura scorretta per [redacted] spettacolo compatto e travolgente. Personalmente la moltiplicazione [redacted] topolini nel finale del primo atto è sembrata di una simmetria e di una piacevolezza uniche. Ma c'è chi preferirà i [redacted] pinguini che [redacted] il tip-tap o [redacted] ombrelli che lentamente si tramutano in tartarughe. Oppure ancora il corteggiamento dei due 'paysans' e il classico triangolo tra Arlecchino, Colombi[redacted] e Pierrot.

[redacted] d'accordo [redacted] e [redacted] dei singoli l'incorreggibile Papotin, presentatore ma [redacted] imbonitore, il quale [redacted] permetterà neppure che [redacted] prenda sul serio [redacted] compagnia. [redacted] ne definisce la 'vedette' e ruba agli altri gli abiti sontuosi, [redacted] entrate [redacted].

[redacted] Perona

La commedia erotica di Brass al cinema Lux

TINTO, SESSO CAPRICCIOSO

MA COSA C'ENTRA IL ROMANZO DI SOLDATI?

CAPRICCIO di Tinto Brass [redacted] Andy J. Forrest, Nicola Warren, Luigi Laezza, Francesca Dellera, Vittorio Caprioli. Commedia erotica, produzione italiana, a colori. (Cine[redacted] Lux).

Senza offesa. Ma perché Tinto Brass sente [redacted] bisogno [redacted] chiedere alla letteratura (Tanizaki per *La chiave*, Goldoni per *Miranda*, Soldati per *Capriccio*) gli [redacted]ti per una personalissima [redacted] di cinema erotico che nulla avrà mai [redacted] comune con l'originale? [redacted] per la struttura drammatica e per la vigoria dei personaggi, sarà perché girare sempre int[redacted] alla stessa cosa intorpidisce l'immaginazione... Certo rimane un mistero dell'estetica, a volte basterebbero [redacted]discorsi tra amici.

TRAMA — In un passaggio de *Le lettere* [redacted] *Capri* che Mario Soldati scrisse vincendo [redacted] '54 il [redacted] Strega, ci si domanda se dalla vicenda [redacted] film, [redacted] l'autore né i lettori immaginavano che un adolescente degli Anni Cinquanta, il veneziano Tintoretto Brass abbreviato in Tinto, avrebbe chiarito al mille per cento l'ipotesi romanzesca. Le minuzie della passione e la perdita [redacted] ritegno saranno pertanto documentati senza veli.

[redacted] sostanza, trascurando [redacted] la vicenda [redacted] Soldati [redacted] è [redacted] nei titoli di testa, seguiamo il duplice itinerario [redacted] d'una coppia [redacted] coniugi americani. Fred e Jennifer, che hanno un bambino e si [redacted] durante la guerra [redacted] non hanno particolari fantasie amorose. Per [redacted] più, durante un soggiorno a Capri, soffrono di precise [redacted].

Contemporaneamente al loro cauto fidanzamento, Fred s'innamorò infatti della gaia prostituta Rosa e Jennifer dell'aspro [redacted] Ciro. Secon[redacted] la morale dell'epoca che [redacted] maschio una maggiore iniziativa, Fred non tarda a rintracciare Rosa per riscoprire [redacted] ardenti d'un incendio che occuperà per sempre i sensi dell'uomo. Jennifer al contrario si perde in letterine, in attese, in banalità varie fino al deludente rapido incontro finale.

Nulla di [redacted] tuttavia. Durante [redacted] in vagone-letto Fred e Jennifer si confessano finalmente senza ipocrisia. Forse si sono eccitati per interposta persona o forse si sono esaurite le eccessive malinconie. Fare l'amore in [redacted] totale è bello [redacted] si è sposati.

GIUDIZIO — Una tale considerazione [redacted] presta benissimo a manifestare le differenze che corrono tra l'opera di Soldati e la produzione di Brass. Non che il senso di colpa caratteristico degli abbandoni dei personaggi dello scrittore sia un sentimento da condividere senza discussione. Brass non sbaglia nel mostrare come si possano amare due coniugi che hanno conosciuto che cos'è la vita.

Forse però il termine 'mostrare' viene preso alla lettera dal regista, il quale idolatra il [redacted] femminile e lo riprende [redacted] periodicità e universalit[redacted] secondo [redacted] brevissime, riportate dalla sua abilità di montatore e sceneggiatore a una precisa psicologia del pubblico maschile. Si dice maschile ma quante signore che mai scenderebbero in un locale a luci rosse avranno cora[redacted] accompagnato i loro bravi mariti...

Tin[redacted] Brass confonde la forma del messaggio erotico [redacted] la tecnica [redacted] erotica. Ognuno nell'intimo conosce e conserva i propri gusti, al contrario del regista che non conosce freni. Del resto chi ama moglie e amante non gira con tre macchine contemporaneamente, quindi concludiamo — almeno noi — con un sorriso.

Sul piano [redacted] spettacolo Brass [redacted] sbaglia mai nella scelta [redacted] proprie pedine. [redacted] vera [redacted] — a parte il fisico [redacted] Dellera e di [redacted] la fragile coppia americana Andy J. Forrest e Nicola Warren. Quest'ultima, una [redacted] innocente alla Grace Kelly, suscita il desiderio [redacted] ritrosia e non soltanto con [redacted] liberazione dei panni.

p. per.

DIGIUNO TV

[redacted] religioso, monsignor Gilberto Baroni, ve[redacted] di Reggio Emilia, lancia un'idea: *«Durante la Quaresima ritroviamo il silenzio e facciamo un digiuno vero, quello della televisione. Ci guadagneranno i rapporti familiari, e potremo fare anche un po' di penitenza»*. Come insegnava *«Ginger e Fred»* la tv se ne impadronisce subito. [redacted] Ieri [redacted] ha apparecchiato il dibattito, a Speciale Tg1, presenti in studio l'esperto di comunicazioni di massa, Carlo Sartori, lo scrittore Volponi, la psicol[redacted] Gaddini, Furio Colombo [redacted] New York, e naturalmente il [redacted] Baroni, in collegamento diretto da Bologna.

Poche battute [redacted] il religioso che [redacted] spiegato la s[redacted] iniziativa [redacted] testa alla trasmissione, è stato liquidato in due minuti e infine travolto dalla [redacted] degli interventi successivi. [redacted] dagli Stati Uniti ha cercato di riportare il discorso sui bina[redacted] originali, ma, salvo qualche inquadratura, per lo stanchissimo [redacted] abituato — è stato premesso — ad andare a letto [redacted] sera), lo spazio si è esaurito in brevissimo tempo.

La discussione oggi si è portata sul [redacted] Pazzaglia «Televisione sì, televisione no», il che per [redacted] televisivo è [redacted] una cosa interessante. Sartori ha portato il supporto della gran massa di ricerche [redacted] dimostrano come in definitiva la tv [redacted]. Volponi lo ha tempestato [redacted] antitelevisiva, e la discussione ha assunto toni rumorosi che alle 22,50 e oltre [redacted] fanno più spetta[redacted] ma inducono [redacted] sonno.

E' stato fatto affiorare anche qualche dato interessante: [redacted] ha appurato che in Italia [redacted] tv [redacted] accesa in media sei [redacted] circa per famiglia, e che [redacted] e adulti di sesso maschile grosso modo la guardano ogni giorno per lo stesso non breve lasso di tempo, tre ore e mezzo circa. Peccato che siano [redacted] taciuti altri dati, divulgati [redacted] settimane e ugualmente interessanti: il fatto — ad esempio — che le donne [redacted] norma davanti [redacted] televisore un'ora in [redacted] degli uomini, e [redacted] fatto, per qualche [redacted] un po' sconcertante, [redacted] a [redacted] le scelte serali dei programmi televisivi, siano nella stragrande maggioranza dei casi proprio i [redacted] novanta volte su cento [redacted] genitori.

Lo sforzo [redacted] programmatori di Canale [redacted] esempio è tutto rivolto [redacted] questo [redacted]so: creare un palinsesto che [redacted] considerato appetibile [redacted] minori [redacted] quattordici anni, e accettabile dagli adulti. Ecco perché un film che al cinema ha ottenuto uno strepitoso successo [redacted] *Il [redacted] tiere di notte*, [redacted] tv ha clamorosamente bucato, mentre invece [redacted] eccelso telefilm finto-giovanilistico come *I ragazzi della terza C* tocca ogni settimana i vertici dell'ascolto.

ste. pet.

MAGIA AL NUOVO

«...Fra magia e stregoneria in Torino città magica...» ha preso ufficialmente il via ieri alla conferenza stampa tenuta alla Sala Valentino del Teatro Nuovo. Presenti il regista della rassegna, Antonio Adalberto Maria Tosco, l'autore del primo spettacolo, Marcello Craveri, il prof. Alberto Cappa, dell'Associazione Italiana per la ricerca sul cancro e gli attori della compagnia Teatro di Tradizione Popolare.

Da lunedì e maggio quindi le streghe saranno di casa a Torino. Perché parlare di streghe e proprio a Torino? Ma perché Torino da sempre ha valenze magiche — spiega Adalberto Maria Tosco —, fa parte sia del triangolo della «magia bianca», sia di quello della «magia nera».

E proprio a questo proposito, il prof. Alberto Cappa dell'Associazione Italiana per la ricerca sul cancro, al quale è dedicata la serata inaugurale di lunedì, ha voluto sottolineare che magia e medicina non sono poi due termini tanto distanti.

Tutti tratti da fatti reali, documenti storici e verbali di processi realmente accaduti, i tre spettacoli sono: *Bellezza Orsini*, di Marcello Craveri, derivata appunto [redacted] verbali [redacted] un processo effettuato nel [redacted] *Processo per magia*, che [redacted] Corte ha [redacted] da quello [redacted] Apuleio, cioè la sua difesa al processo intentatogli per un delitto compiuto con arti magiche; ed infine *Harr Harr... il sabba delle streghe*, spettacolo teatrale che lo stesso Tosco ha tratto e raccolto [redacted] testimonianze storiche di un processo avvenuto nel 1588.

La trilogia, lo ricordiamo, è patrocinata dall'assessorato per la Cultura di Torino e [redacted] Stampa Sera, che alla rassegna ha anche abbinato un interessante e divertente concorso consistente nello spedire al giornale delle storie su questi tre temi: Caccia alla strega di famiglia; Scopri il mago che è in te; Fra Magia e Stregoneria come ti senti?

Le composizioni [redacted] contenere una frase e un movimento scenico tratto da uno dei testi rappresentati. Le [redacted] che [redacted] giudicate più belle verranno pubblicate [redacted] Stampa Sera.

t. lg.

Los Angeles

LA MOGLIE DI HUDSON: NON SAPEVO DEL SUO DRAMMA

[redacted] — Marphyllis Gates, per tre anni moglie di Rock Hudson, ha rivelato in un libro di prossima pubblicazione, *«Rock Hudson [redacted] rito»*, [redacted] all'oscuro del fatto che l'attore fosse [redacted]suale.

[redacted] Gates conobbe l'attore nel '55: dopo qualche tempo i [redacted] andarono a vivere insieme, e si [redacted] nel novembre [redacted] quell'anno.

«La [redacted] delle nostre [redacted] dure [redacted] sempre uniti, non dobbiamo permettere che ci dividano; Hollywood è piena di gente maligna, che mette [redacted] giro storie e pettegolezzi; ma tu non [redacted] crederci"», ha raccontato [redacted] signora, ora [redacted]tenne.

eurojazz festival ivrea
PROVINCIA DI TORINO
[redacted] ALLA CULTURA
7 marzo - Ore 21,15
• GIOVANNI TOMMASO QUINTET
• DAVE PIKE [redacted] TRIO
• [redacted] SCOTT QUINTET
• [redacted] TAYLOR TRIO
• JAM SESSION
ARCI CONTROMUSICA

A eccezionale richiesta
[redacted]
RITORNA
da [redacted] 10 marzo, [redacted] 21,15
[redacted] TEATRO MASSAUA
con [redacted] comicissima commedia
[redacted] SPOSE
[redacted] MONSU' [redacted]
Pren. [redacted] Teatro, ore 16-19
Telefono [redacted]
CASSA [redacted]

il gruppo
Questa sera, ore 20,45
ULTIME DUE [redacted]
[redacted] IL [redacted]
IL MISANTROPO
di [redacted]
regia di Carlo Cecchi
Lunedì 9 marzo, ore 20,45
«prima»
[redacted]
di R. W. Fassbinder
regia di Marco Mattolini
Tel. 274.32.76 - 28.78.71

[redacted]
Ore 21
[redacted] TREEMME presenta
[redacted]
SALERNO
in
KNOCK
OVVERO IL TRIONFO DELLA MEDICINA
di
JULES [redacted]
con
GIANFRANCO [redacted]
ENRICO [redacted] SALERNO
ULTIMI 2 [redacted]

BERGAMASCO [redacted] ALASJÄRVI
MASSAUA [redacted]
IN [redacted]
Oggi ore 21,30 - Domani ore 16
MAURIZIO COSTANZO
in
IL RESTO E' [redacted]
Intero L. 20.000 Ridotti L. 15.000
Solo per due giorni

[redacted]
Il gioco del fili
7 MARZO
Oggi ore 16, domani ore 17
MARIONETTE LUPI in «Marionette in Varietà»
Stasera ore 21, domani ore 10 e 16
LA NUOVA OPERA DEI BURATTINI
★ Visite al Museo
★ Mostra: I burattini postali
★ Video: Cine animazione
★ Laboratorio di marionettistica

oggi programmi tv

Dove andiamo stasera in città

FESTA CON STRAGE

Che dramma al Cinema Donne!

Cinema

W [illegible] alle ore 21, al [illegible] studio Mirabori, corso Cosenza [illegible] viene proiettato il film: «La [illegible] *del matrimonio*» di Bilge Olgac (Turchia-35 mm-1 h 44'-colore-1984-traduzione simultanea-prima visione per Torino). — [illegible] *di matrimonio in un villaggio dell'Anatolia: tutte le donne ed i bambini riuniti in una stessa camera per preparare il pranzo nuziale muoiono per lo scoppio di una bombola di gas. Rimane un mondo di soli uomini. Il dramma diventa commedia.* Ingresso, lire 4 mila, compresa tessera associativa.

Balletto

Il Gesto e l'Anima. Stasera alle ore 21 al teatro Nuovo per il festival «Il Gesto e l'Anima», la Compagnia André Mahon presenta Les Marottes [illegible] Parla, [illegible] musicale di balletto per otto esecutori ed oltre 400 [illegible].

Teatro Regio. [illegible] alle ore 20,30 (turno C), va in scena lo spettacolo di balletto realizzato dal Ballet National du Nord «Dalla Compagnia di [illegible] del [illegible] Regio [illegible] l'accompagnamento [illegible] del Regio diretta da [illegible] lo Violli.

Poltrona, lire 28 mila; [illegible]co, lire [illegible] mila.

Concerti

Auditorium [illegible] alle ore 21 omaggio al grande compositore americano George Gershwin. Partecipano il pianista Luciano Sangiorgi, la Compagnia di [illegible] Città [illegible] Torino diretta [illegible] [illegible]ana Furno, il duo pianistico Bevilacqua-Porto- [illegible] il quartetto [illegible] di Dick Mazzara e la cantante jazz Adriana Barberis. Il [illegible] centro della serata andrà alla [illegible] per la lotta contro i tumori.

Teatro Regio Torino. Domani, [illegible] 10,45, appuntamento con i *Concerti della Domenica* al Teatro Regio. Maurizio Zanini al pianoforte [illegible] eseguirà [illegible] di Johannes Brahms. Ingresso libero.

[illegible] blue dipinto di blues, [illegible] alla birreria [illegible] gilo di Cumiana, via alla Grotta 6. [illegible] | Nightshade.

Concerti Cent. Nella chiesa Confraternita di San Rocco di via S. Francesco d'Assisi 1, stasera alle 21 per l'iniziativa Cemi, suona Luigi Giachino (vincitore concorso Schumann 1985). Eseguirà musiche di Bach, Beethoven, Liszt, Chopin.

Unitre. Domani, alle ore 16, nella Cappella dell'istituto della Provvidenza, in corso Trento 13, *Il pianoforte romantico*. Musiche di Weber, Schumann e Liszt eseguite da Luca Pierpaoli, pianoforte.

Cabaret

Cotton Club, in via Bernardino Galliari 9 stasera ultimo spettacolo del trasformista e imitatore [illegible] Costa.

Prezzi: cena e attrazioni, lire 45 mila; [illegible] spettacolo, 20 mila. Si cena fino alle 3; dalle 0,30 in poi, discoteca e piano bar.

Teatro

Carignano. Stasera alle [illegible] 21. [illegible] Trasmma spettacoli presenta [illegible] [illegible] Salerno in «Knock ovvero il Trionfo della Medicina». [illegible] [illegible] Romolina [illegible] Giandi [illegible] Sarra, [illegible] di Enrico Maria Salerno [illegible] [illegible] 18,30 ultima replica. Prezzi: poltrona, lire 22 mila; palco, lire 41 mila + 5 mila ingresso palco; numerato prima galleria, lire [illegible] mila.

Alfieri. [illegible]ri, alle ore 20,45, domani alle ore 16, il Teatro Nicolini-Compagnia Grantastro presenta «Il Misantropo» di Molière; traduzione di Cesare Garboli [illegible] gia di Carlo Cecchi. [illegible] ultima replica.

Il gioco [illegible] rit. Al teatro Gioiella, [illegible] alle 21 [illegible] alle 10 e alle 16, la Compagnia Nuova Opera [illegible] Giustini di Maria Signo- [illegible] presenta «Amore a quarto mano» di Giovanni [illegible] e Giuseppina Volpicelli, con Vinicio Sofia e Giuseppina Volpicelli. Regia di Giuseppe Di Martino.

Alfieri. Stasera alle ore 20,30, il [illegible] presenta [illegible] e [illegible] Giordano in «Tovarich», di [illegible] Deval, con Fiorella [illegible], Quinto Parmeggiani e Mario Erminio. Domani ultime repliche alle 16,30 e 20,30. Posto unico, lire 22 mila.

Teatro Astido. Alle ore 21 va in scena «La tigre [illegible] Malaterra con la Compagnia del Bogetto (Silvio Santacolch, Marco Ghio, Laura Maldarna, Franco Trevisi «in monitor»). Se- [illegible] il film: «I predatori dell'arca perduta» di S. Spielberg. [illegible] unico, [illegible] 10 mila; ridotti, lire 7 mila.

Il resto è vita. La prima dello spettacolo di Maurizio Costanzo «Il resto è vita» va in scena stasera [illegible] Massaua.

[illegible] D'Uomo. Stasera e domani alle ore 21, in piazza San Giovanni (lato campanile), [illegible] cooperativa [illegible] trale «Ernesto Zacconi» [illegible] senta «Mio [illegible] [illegible] un figlio» di Mimmo Venditti.

Violetta. Stasera e domani alle ore 21, al teatro Colosseo, via Madama Cristina 71, la cooperativa Pantocus presenta lo spettacolo di teatro-clip «Violetta» (esotismo e romantica storia [illegible] passione e delitto) con la regia [illegible] Alberto Negro. Interpreti: Giorgio Carrozzo, Anna Maria [illegible] Palma, Caterina [illegible] Pernini, Tommaso Pilo, Rinaldo [illegible] bano

Regio. [illegible] [illegible] ore 20,30 (turno Regione 1), va in scena «Aida» di Giuseppe Verdi. Direttore, Nello Santi. Regia di Gianfranco De Bosio. Posto unico, lire 25 mila.

In poltrona davanti alla TV

ROMA BY NIGHT

Otto inchieste sull'Europa notturna

Raidue

Sabato — [illegible] 22,25: Notsport. [illegible] [illegible] [illegible] de sport in collegamento [illegible] satellite con gli Stati Uniti, tra [illegible] e [illegible]. Comincia «Notte sport» [illegible] la gara del mondiale [illegible] atletica leggera indoor [illegible] Indianapolis; commentatore [illegible] Rino Ricci. Alle 23, in collegamento con Detroit c'è poi la diretta dell'incontro Hearns-Andries, [illegible] per il titolo mondiale dei medio-massimi, valevole da Cardin, la finale dell'incontro [illegible] rugby Galles-Inghilterra per il torneo delle Cinque Nazioni, con il commento di Mauro Alunni.

«Domenica sprint» in [illegible] alle 20 [illegible] [illegible] un'edizione [illegible] con [illegible] prima [illegible] [illegible] il calcio [illegible] e [illegible] [illegible] domenica che prosegue [illegible] 20,30, [illegible] un collegamento in [illegible] [illegible] Indianapolis per la [illegible] [illegible] [illegible] door di atletica leggera. La telecronaca proseguirà fino alle 21,50.

Canale 5

[illegible] — [illegible] 15: Appuntamento, in esclusiva, al campione del mondo [illegible] [illegible] Mac, [illegible] Tyson, che racconterà la sua storia, a poche ore dal match con James Bonecrusher Smith.

Per il [illegible], [illegible] Peterson [illegible] due momenti storici: la duecentesima vittoria dei Boston Celtics, e il ventiquattresimo anniversario [illegible] [illegible] può realizzare da Wilt Chamberlain, il 2 marzo 1962.

La donna [illegible] settimana, [illegible]e in studio, è Margherita [illegible] [illegible] la campionessa di fioretto che domenica [illegible]rse [illegible] vinto la prima prova della coppa del mondo. Ottavio Bianchi, allenatore [illegible] Napoli, e la [illegible] [illegible] di Giacomo Crosa e [illegible] Bettega nello spazio dedicato al calcio.

Ore 23: I misteri della notte. Riapre la «Enciclopedia [illegible]», [illegible] montaggio firmato da Biasetti nel [illegible] che illustrava luoghi notturni vagamente erotici nelle grandi capitali? Il criterio a cui si ispira questa inchiesta sarà in otto puntate [illegible] analogo; di scena sono [illegible] capitali europee, Roma, Bruxelles, Parigi, Berlino, Madrid, Budapest, Amsterdam e Londra e i relativi divertimenti notturni. Due [illegible] obiettivi [illegible] trasmissione: rispolverare una [illegible] nostalgia, almeno per quanto riguarda [illegible] vita notturna di Roma, e mostrare il [illegible] diverso in [illegible] da un po' di tempo a [illegible] parte i giovani cercano di divertirsi durante la notte.

Fatalmente [illegible] come vedremo monografia [illegible] emarginazione si incontrano e si sovrappongono in un [illegible] a base di cabaret ebbasi, localini alternativi, hotel di notte, transessuali, ubriachi, blockard e gay. Nella puntata dedicata a Roma, [illegible] ma, si passa da discoteche arredate da designer e frequentate da vip, alla stazione Termini [illegible] durante l'intera notte emarginati [illegible] ogni [illegible]. Tra i luoghi [illegible] ritrova notturno il servizio annovera la galleria d'arte di cui è proprietaria [illegible] Marchesi, il night «Jackie O» dove si svolge una festa in onore di Liza Minnelli, il «Piper», regno dei travestiti, luoghi scelti da uomini politici, fra i quali il ministro De Michelis, per raccogliere vecchie canzoni napoletane, un «Talk-bar» [illegible] moda dove, sensibili al revival, le ospiti arrivano [illegible] con [illegible] Marlene Dietrich. Infine [illegible] un gruppo [illegible] nottambuli si [illegible] fermo vicino a Trastevere [illegible] all'alba si mangiano [illegible] ancora calde.

Raitre

Sabato — Ore 15,50: Senso, Italia drammatico 1954. Si chiude così il ciclo che [illegible] ha dedicato al cinema [illegible] Luchino Visconti. In serata, dopo «Senso», alle 23,05, [illegible] proposta l'ultima [illegible] [illegible] regista, intitolato «L'ultima [illegible] so», e [illegible] agli ultimi anni della lotta di Visconti contro [illegible] malattia.

[illegible] su «Senso» per la storia del [illegible] [illegible] si sa, attraverso le polemiche e la celebrazione successiva [illegible] da molti anni. Tratto [illegible] una breve novella di Camillo Boito, trasformata da Visconti [illegible] [illegible] dell'Italia risorgimentale, il film suscitò furiose polemiche soprattutto da parte di coloro che interpretarono [illegible] scelta [illegible] del regista come un [illegible] ritiro dalle posizioni neorealistiche [illegible] opere precedenti.

Rimasto oggi [illegible] il film acquista una luce [illegible] che contrasterebbe le lodi di [illegible] popolare [illegible] nato negli Anni Cinquanta da Visconti. Del film resta comunque intatto il [illegible] estetico [illegible] un'opera che [illegible] fotografia [illegible] Giuseppe Rotunno [illegible] raffinata e che [illegible] [illegible] per l'interpretazione di [illegible] [illegible], Farley Granger, [illegible] Ghirelli, e [illegible] bravissima Rina Morelli.

La vicenda ha accenti e ritmi da melodramma italiano. Nella Venezia occupata [illegible] degli austriaci corrono i ferventi risorgimentali di cui è convinto interprete il conte [illegible] (Massimo Girotti) che [illegible] la guerra di liberazione e l'intervento dell'esercito [illegible]: il gruppo dei patrioti affida i fondi [illegible] cesari all'insurrezione alla cugina di [illegible], la [illegible] Luisa Serpieri (Alida Valli). I carbonari ignorano che [illegible] donna [illegible] in preda a disperata passione per l'ufficiale occupante Franz [illegible] (Farley Granger) e che [illegible] lui sarebbe disposta a commettere qualsiasi follia. Quando l'uomo, personaggio ambiguo e ritardato tra l'egoismo e il [illegible] di [illegible] civiltà al [illegible] le chiede il denaro, Luisa [illegible] gli [illegible] e glielo dà. Franz successivamente [illegible] [illegible] spingendola alla più crudele [illegible]: denuncia come spia della fazione Italiana, finirà davanti al plotone d'esecuzione mentre sul carrico gli uomini [illegible] Lieseri vengono scortati a Custoza.

Visconti [illegible] [illegible] sua [illegible] quella profonda [illegible] sibilità autobiografica che già in teatro gli aveva [illegible] consentito la perfetta [illegible] zione del vero senza che questo si trasformasse in plato decorativismo. [illegible]e si merita: gli [illegible] alla regia erano Francesco Rosi, Franco Zeffirelli e Giancarlo Zagni

Raiuno

Gino Bramieri alle 20,30

13,55 **Tg1 Tre minuti di..., attualità**
14 — **Pilema**, settimanale di spettacolo e attualità
14,30 **Sabato sport**
— **Pallavolo: Santal-Enarmix**
— [illegible] **Giro della provincia di Reggio** [illegible]
— **Campionati mondiali indoor di atletica leggera. Da Indianapolis**
16,30 **Estrazioni** [illegible] **Lotto**
16,50 **Il sabato dello Zecchino, per i ragazzi**
17,45 **Le regioni della** [illegible] **attualità**
18 — **Tg1 flash**
18,05 **Cronaca di un tempo** [illegible] **l'incontro di campionato serie A di basket Berloni-DiVarese**
19 — **Il grande Oceano di Capitan Cook**, documenti
19,40 [illegible] **del giorno dopo**
20 — **Telegiornale**
20,30 **G. B.** [illegible] **n. 5**, varietà. Con Gino Bramieri e Mia Patterson
22,15 **Telegiornale**
22,25 **Prigionieri**, i soldati italiani nei campi di [illegible] **mento**
FILM 23,30 **L'uomo venuto** [illegible] **lontano**, di King Vidor, con Brian Donlevy, Ann [illegible] Abel. Usa drammatico 1941 — *Stefano Dangos lavora nella miniera,* [illegible] *a Detroit dove diventa un industriale dell'automobile e allo scoppio della guerra* [illegible] *costruttore di quadrimotori. In breve* [illegible] *degli uomini più ricchi d'America*
— **Tg1 notte**

Raitre

12 — **Magazine 3 — Il meglio di Raitre**
14,20 **Rino racconta Joe**, musicale
14,50 **Rugby: Francia-Scozia**
16,40 **Appuntamento al cinema**, i film che vedremo sul grande schermo
[illegible] **Senso**. [illegible] Luchino Vi[illegible]ti, con Alida Valli, Massimo Girotti, Farley Granger. Italia drammatico 1954 — *A Venezia alla vigilia della battaglia di Custoza la contessa Livia, accesa patriota, s'innamora* [illegible] *dell'ufficiale austriaco. Travolta* [illegible] *passione* [illegible] *si accorge che l'uomo mira solo al suo denaro. Quando lo capisce si vendica*
18,25 **Musei del Veneto**, documenti
19 — **Tg3**.
19,35 **I giornalisti raccontano**, documenti
20,05 **Concerto sinfonico diretto da Gianluigi Gelmetti**
21,30 **Tg3**
21,35 **Tg 3 Settimanale**, attualità
22,35 **Tg3**
23,05 **Per Luchino Visconti**, documenti

Raidue

13 — **Tg2 ore tredici**
13,25 **Tg2 Chip**, settimanale di informatica
13,30 **Tg2** [illegible] **città, paesi, uomini e cose** [illegible] **difendere**
14 — **Scuola sperta**, attualità
14,30 **Tg2** [illegible]
14,35 **Estrazioni** [illegible] [illegible]
14,40 **Tandem**, varietà per i [illegible] **gazzi** presentato da Fabrizio Frizzi e Stefania Belloia con la partecipazione di Jocelyn. Per giocare tele- [illegible]
— **Attualità, giochi e spettacolo**
— **Braccio di Ferro**, cartoni animati
17 — **Tg2 flash**
17,05 **I ragazzi della valle misteriosa**, telefilm
17,30 **In forma con Barbara Bouchet**, appuntamento con la ginnastica e la bellezza
18,15 **Tg2 sportsera**
18,30 **L'ispettore Derrick**, telefilm
19,30 **Tg2 notizie**
— **Meteo 2**
19,45 **Tg2**
20,15 **Tg2 lo sport**
FILM 23,30 **Io sono la legge**, di Michael Winner, con Burt Lancaster, Robert Ryan. Usa western 1970 — *Sette cowboy dopo una vendita di bestiame vanno in una cittadina, si ubriacano e mettono tutto a soqquadro. Uno di loro inoltre uccide un vecchio. Smaltita la sbornia i sette tornano al loro paese alle dipendenze del ricco Vance. Uno scontro però li segue*
22,10 **Tg2 stasera**
22,25 **Notte sport**
— **Boxe: Hearn-Andrew. Titolo mondiale pesi medio-massimi**
— **Campionati mondiali indoor di atletica leggera. Da Indianapolis**
— **Rugby: Galles-Inghilterra**
— **Campionati mondiali indoor di atletica leggera. Da Indianapolis — Seconda parte**

Burt Lancaster ore 20,30

Eurotv

Canali 24, 36, 65

14 — **Eurociclo**
15 — **Catch**
16 — **I mostri**, telefilm
16,30 **Super Kid**, cartoni animati
— **Anna dai capelli rossi**, cartoni animati
— **Angie girl**, cartoni [illegible]
— **Voltron**, cartoni animati
— **Transformers**, cartoni animati
19 — **Wayne and** [illegible] telefilm
19,30 **Diego al 100%**, telefilm
FILM 20,30 **Tintorera**, [illegible] Renè Cardona Jr., con Susan George, Fiona Lewis. Messico drammatico 1977 — *Un playboy perde un amico e varie amanti. A uccidere tutti quanti è stato lo stesso squalo. Il protagonista giura di non aver pace* [illegible] *non riuscirà ad affrontarlo. Secondo i critici: Niente di più brutto di un film messicano brutto*
FILM 22,30 **Sette uomini e un cervello**, di Rossano Brazzi, con Ann Margret, Rossano Brazzi, Hélène Chanel Italia comm[illegible] 1968
FILM 0,30 **I lupi del deserto**, [illegible] Giacomo Gentilomo, con Mel Ferrer. Italia avventuroso 1952 — *Sergio raggiunge* [illegible] *città di Dubno per liberare la principessa Mascia tenuta prigioniera da Jasse, regina cattiva. Questa lo seduce e lo manda a combattere contro il suo stesso fratello corso in suo aiuto*

Italia 1

Canali 49, 70, 58, 23

12,30 **T. J. Hooker**, [illegible]
13,30 **Tre cuori** [illegible] telefilm
14 — [illegible] **ball let's go West**, sport. Con Dan Peterson
[illegible] — **Time Out**, telefilm
15 — **Slim Bum Bam**, per i ragazzi
— **Holly e Benji, i due fuoriclasse**, cartoni animati
— **Evelyn, la magia di un** [illegible] **gno d'amore**, cartoni [illegible] mati
— **Lupin, l'incorreggibile Lupin**, cartoni animati
16 — **Musica è**, varietà musicale
19 — **Arnold**, telefilm
19,30 **Happy Days**, telefilm
20 — **David**, [illegible] [illegible] **elo**, cartoni animati
20,15 **Vola, mio** [illegible] **pony**, cartoni animati
20,30 **Supercar**, telefilm
21,35 **Streethawk - Il falco** [illegible] **strada**, telefilm
22,20 **Italia 1 sport**
— **Speciale Tyson-Smith**. *Trasmissione dedicata all'avvenimento sportivo del momento: l'incontro* [illegible] [illegible] *Tyson* [illegible] *James Smith per la rimificazione del titolo mondiale dei pesi massimi sul ring dell'Hilton di Las Vegas. L'incontro* [illegible] *disputa domani*
23,20 **Grand Prix**, settimanale di automobilismo
0,45 **Deejay Television**, musicale

Canale 5

Canali 69, 43, 50, 61

13,30 **Anteprima**, i programmi della settimana
FILM 14 — **Venezia, la luna e tu**, di Dino Risi, con Marisa Allasio, Alberto Sordi, Nino Manfredi. Italia commedia 1958 — *Il gondoliere Bepi è fidanzato con Nina; ma la tradisce con tutte le straniere. Lei lo costringe al matrimonio minacciando di sposare il docile Toni. Lui promette di cambiare... Uno dei migliori film di Alberto Sordi, che recita in uno stretto veneto-romanesco*
16,15 **Freebie and Bean**, telefilm
17,15 **Big Bang**, documenti
18 — **Record**, settimanale sportivo
19,30 **Studio 5**, varietà
20,30 **Sandranimondo Show**, varietà. Con Raimondo Vianello, Sandra Mondaini, Tracy Spencer, Gelyn Görg, Steve Lachanche, Bonnie Bianco
23 — **I misteri della notte**, documenti
23,45 **Premiere**, settimanale di attualità cinematografica
24 — **Lottery**, telefilm
1 — **Squadra speciale**, telefilm

Retequattro

Canali 32, 25, 45

13 — **Ciao Ciao**, per i ragazzi:
— **Sul monti con Annetta**, cartoni animati
— **Mila e Shiro, due cuori nella pallavolo**, cartoni animati
— **Il giro del mondo di Willy Fog**, cartoni animati
14,30 **Detective per** [illegible] telefilm
FILM 16,30 **Simone e Laura**, [illegible] Muriel Box, [illegible] [illegible] Finch, Ray [illegible]. Gran Bretagna commedia 1958
17,20 **A cuore aperto**, telefilm
18,15 **C'est la vie**, gioco a premi
18,45 **Il gioco delle coppie**, gioco a premi
19,30 **Charlie's Angels**, telefilm
FILM 20,30 **Uno contro l'altro praticamente amici**, [illegible] Bruno Corbucci, [illegible] Tomas Milian, Renato Pozzetto, Anna Maria Rizzoli. [illegible]a commedia 1981 — *Un industriale lombardo parte per Roma con una valigetta contenente i cento milioni necessari per corrompere un sottosegretario. A Roma la valigetta viene sottratta da qualcuno e il protagonista si unisce al ladro Mannozza per recuperarla. Fra i due nonostante le mille diversità nasce una solida amicizia*
22,30 **Parlamento in**, attualità
FILM 23,15 **Percorso infernale**, di Alan Gibson, con Joe Belan, Susan Barandon. Usa avventuroso 1977
1,05 **L'ora di Hitchcock**, telefilm

alla radio

UNO (FM 92,1)

12,30 I personaggi della storia. Paola Mannoni in Giulia Gonzaga: un giorno casta, un giorno dannata
14 — Da Milano Spettacolo
15,03 Varietà varietà
15,30 Piera Degli Esposti in Viaggio di una voce. Racconti d'amore di donna e di teatro
17,03 Italian Graffiti
18 — Obiettivo Europa
19,20 Al vostro servizio
19,55 Black-out (replica)
20,35 Ci siamo anche noi. Programma Scarabello
21,30 Giallo sera. Radiodrammi con, brividi emozioni e suspense
22 — Musica notte: Musica del nostro tempo
22,30 Teatrino Gli animali al potere di S. Ambrogi

RAISTEREOUNO

15 — Stereobio
19,15

DUE (FM 95,6)

15 — I racconti europei dell'800, «L'orfeo» di Martini
15,30 Gr 2 Europa
16,27 Speciale Gr II Agricoltura
17,02 canasso
17,30 Invito a Teatro: La di Erizo Siciliano
19,50 Occhiali . Programma Stefania Bertola presentato Radici, con interventi di Felice Andreasi (1° parte)
21 — Festival di 1986

RAISTEREODUE

15 — Studiodue
16,05 I negretti dieci
19,50 F. M. Musica
21,30 Discoverità

TRE (FM 98,2)

12 — Una Stagione alla Scala
13,50 I Concerti di Milano 1986-'87 della Rai
15,30 Folkconcerto a cura di Pierluigi Tabasso
17 — Spazio Tre. Musica e attualità culturali presentate da G. Fuvelo
19,15 Maurice Ravel nel cinquantesimo anniversario della morte
21 — Dalla radio olandese: Festival d'Olanda 1988
23 — Il jazz

RAISTEREONOTTE

Musica e per chi vive e lavora di notte

Montecarlo

12,15 Silenzio, si ride, comiche
12,30 Oggi News
13 — Natura amica, documenti
14 — Sport Show, rotocalco sportivo con José Altafini e Giacomo Bulgarelli
17,45 Eric Clapton in
18,15 Ancora tu, telefilm
18,45 Roxana Banana,
19,15 Beatles, le dei nei cartoni animati
19,30 TMC
FILM 19,45 Lo sempre una pistola, di André Teth, con Randolph Scott, Claire Trevor. Usa avventu- — *Durante Guerra Civile americana un causa involontariamente la distruzione una cittadina e si porta fuligo il peso della sua colpa. Ma non fu veramente colpa sua. Saprà capire e riscattarsi*
21,30 Atletica leggera in diretta da Indianapolis
FILM 23 — La luna è tramontata, con Henry Travers, Lee J. Cobb. Usa guerra
24 — Tmc Sport
1 — Gli invasori, telefilm

Svizzera R1 tv

17,05 Un'ora per voi, settimanale per i lavoratori italiani in
18,30 Il Vangelo di domani
18,45 Telegiornale
19,30 Il quotidiano, tattile cronaca
20 — Telegiornale
20,30 Parliamoci istruzioni per l'uso dell'italiano, rubrica
20,45 Joe Kidd, di John Sturges, con Clint Eastwood. western 1972

Capodistria

18 — I cento giorni di Andrea, telenovela
18 — Tuttilibri, attualità
19,30 Tg
19,45 La macchina del tempo, documenti
20,30 Arabesque, sceneggiato con Mimsy Farmer
21,40 Il brivido dell'imprevisto, telefilm
— Telegiornale — Tuttoggi, attualità
22,25 Medico e paziente, medicina
23,05 Africa, documentario

Telecupole Canali 64, 57, 21

15,30 Mariana, il diritto di nascere, telenovela
16 — Proposte d'arredamento Alinzone, promozionale
17 — La valle dei dinosauri, toni animati
17,30 Cartoni animati
18 — Videocar, promozionale
18,15 Motori non stop, di automobilismo
19 — Sabato sport
19,30 Tg4 - Gazzettino
19,40 Sabato sport — Seconda parte
19,50 Mariana il diritto di nascere, telenovela
FILM 20,30 Duello sulla Sierra Madre, Usa '63 drammatico
23 — Videocar, promozionale
23,15 Bronk, telefilm

G.R.P. (Ant. 3) Can. 66, 42, 20

FILM 13 — Rischio alcuno, di H. Schuster, Jill Ireland. Stati Uniti poliziesco
15 — Avventure in famiglia, film
16,30 Skippy il canguro, telefilm
18 — Natura , documentario
18,30 Catalogo Tv, promozionale
19,40 Videocar, promozionale
20 — GRP monitor, attualità
FILM 20,30 Sky War, guerra
22,10 New Scotland Yard, telefilm
23,10 Grp Monitor, attualità
FILM 24,30 tra la folla, drammatico
FILM 1,50 Quando la moglie non basta, commedia erotica

Primantenna Canali 21, 37

12,15 Valenza propone, promozionale
14 — La auto della settimana, promozionale
14,30 Audiocolor e..., promozionale
19,30 Speciale Piemonte
20,30 L'investigatore, telefilm
21,30 La la settimana, promozionale
22,30 Speciale
23 — Caccia grossa, Telefilm
FILM 24 — Che donna!, di Irvin minga, Rosalind Russell, Brian Aherne

Tele Subalpina Canale 46

FILM 15,30 La gabbia di ferro, di Cra Wilbur, Richard Basehart, Marilyn Maxwell. Usa drammatico
18,30 La tribù dei corsi, telefilm
19,15 Il giorno del Signore attualità
19,30 Il regionale - Notiziario
FILM 20,30 Aquile dell'infinito, diAnthony Mann, James Stewart, June Allison. avventura
22,30 Il regionale, attualità
23 — La spia dell'imperatore, sceneggiato

Rete Canavese Can. 21, 56, 68

14 — Redazionale
FILM 15 — I segreti di Cristoforo Colombo
17,30 Spazio redazionale, promozionale
18,50 Skyways, telefilm
19,30 Canavese oggi
FILM 20,15 L'insegnante viene a casa, con Edwige Fenech, Renzo Montagnani, Alvaro Vitali, Lino Banfi. Italia commedia 1978
22,30 Canavese oggi
22,45 Skyways, telefilm

Videouno Canali 53, 39, 26

— I cento giorni Andrea,
18 — Torino in attualità nell'ambito del Progetto Ferrania Aperti
20 — La auto della settimana, promozionale
20,30 Arabesque, sceneggiato con Mimsy Farmer
21,40 Il brivido dell'imprevisto, telefilm
22,25 Medici e paziente, medicina
23,05 Africa: documentario
0,05 Notizie

Videogruppo Can. 52, 54, 57

14 — Señorita Andrea, telenovela. Con Andrea Del Boca
15 — La auto della settimana, promozionale
16 — Signora e padrone, telenovela. Con Luisa Kuliok
17 — Charlie, telefilm
18 — Videonotizie
18,05 L'immortale, sceneggiato
19 — Videonotizie
19,30 Señorita Andrea, telenovela. Con Andrea Del Boca, Susana Lanteri
FILM 20,30 alla vedova
22,15 Barnaby Jones, telefilm
23,15 La auto della settimana, promozionale. Elena Del Santo più grandi cessionari del Piemonte presenta le migliori offerte della settimana chi aderirà comperare un'automobile
23,45
0,10 Ruote in
1,10 della settimana, promozionale

Pan Tv Canali 31, 62, 33

FILM 14 — Film
FILM 15 — La roccia dell'aquila, film per la tv, avventura
FILM 17 — Non si deve profanare il sonno dei morti, Italia '74, drammatico
18,30 Victoria Hospital
19 — Longbridge story, telefilm
20 — Gli invasori, sceneggiato
FILM 21 — Il sangue e la sfida, '62
23 — Una famiglia piuttosto indipendente, telefilm
23,30 Telegiornale della notte
FILM 0,30 Film della notte

Retepiemonte Can. 32, 60, 25

14 — Varietà
14,30 Amanda, telefilm
FILM 15,30 Leo re della giungla, animazione per ragazzi
16,30 Batman, telefilm
20,25 Il principe della stella, telefilm
21,30 Camera car, settimanale di informazione
FILM 22 — I predoni della steppa, con Moira Orfei, It '64, avventura
FILM 24 — I lancieri neri, di Giacomo Gentilomo, con Mel Ferrer. Italia

Telecity Canali 63, 38, 36

14 — Innamorarsi, telenovela
15 — Mama Linda, telenovela
16 — Medi Case, promozionale
17 — Viva, per i ragazzi con telefilm e cartoni animati
18,30 Cuori nella tempesta, telenovela
19,30 Rosa de Lejos, telenovela
FILM 20,30 La più bella avventura di Lassie, di Don Chaffey, con Stewart, Zimbalist. commedia — *I fratelli col nonno e Lassie. Arriva sconosciuto dimostra di essere il padrone del e lo porta via. tristezze di tutti grande ma nel giorno ringraziamento Lassie torna esausta e dove il suo posto*
22,30 La vita Berliets, sceneggiato
FILM 23,40 I bromboni di Diavolo, Giorgio Simonelli, con Ugo Tognazzi, Raimondo Vianello. Italia commedia

Quartarete Canali 22, 35, 23

12,30 Primomercato, promozionale
15,15 Rotocicle, settimanale di ciclismo
16 — La del giorno (ogni giorno su Stampa Sera trovate illustrata in tv Anna Bono)
16,15 Okaymotori, settimanale automobilismo
18 — Skipass, rubrica di sci
19,30 Tg 4 Speciale
FILM 20,30 Un uomo a nudo, di Frank Perry, con Burt Lancaster, Champion. Usa drammatico — *La drammatica e metaforica vicenda di un uomo di mezz'età.*
22,15 New Uppercut
23,30 Videocar
FILM 1 — Peccati di gioventù, Silvio Amadio, con Gloria Guida. Italia drammatico — *Per ricattare la matrigna, una giovane cerca di sfruttare le sue tendenze -suali*

Quinta Rete Canale 47

16,30 George, cartoni animati
17 — Ultraman, cartoni animati
— Don Story, cartoni animati
— Lamu, cartoni animati
— Super Kid, cartoni animati
19 — Paradise, telefilm
19,30 Una per l'onorevole, telefilm
FILM 20,30 per Scotland Yard, di José Luis Madrid, Paul Naschy, Patricia Loran. Italia poliziesco 1972 — *La polizia londinese sospetta un trapezista per l'assassinio di cinque giovani donne. Pur innocente fui si rifugia presso un'amica però di consegnarlo alla polizia, fraseni- giovani. scontro due di essi restano uccisi*
22,30 La domenica è rubrica sportiva
FILM 23,30 Bruna, formosa, pendolato, '73 erotico
2 — Alle conquiste telefilm

Nilus

Oroscopo di domani

di AstrOlga

ARIETE (21 marzo - 20 aprile) Giornata positiva, con possibilità di ottenere popolarità e di simpatie, almeno fino al serali, na- fantasia morbosa controproducenti comportano il rischio di cacciarsi in qualche pasticcio

TORO (21 - 21 maggio) che pur di personalità, si unirà a qualsiasi Se a rivela utile in campo sociale, in amore diventa controproducente, perché crea il rischio di ferire la susceptibilità del partner, con conseguenze pericolose.

GEMELLI (22 maggio - 21 giugno) Giornata molto euforica, caratterizzata da successi mondani e da molta fortuna in amore. Ma dopo il tramonto esiste il rischio di subire un piccolo furto o di perdere denaro oppure oggetti a cui vi è particolarmente affezionati

CANCRO (22 giugno - 22 luglio) Riceverete un invito. Se questa occasione sociale coinvolge le ore serali, accettatela e divertitevi senza perplessità. Se invece tale opportunità vi viene offerta nel pomeriggio, siate molto cauti e attenti su ciò che vi verrà proposto.

LEONE (23 luglio - 22 Allontanate l'amore dai vostri pensieri e preferite l'immobilismo in campo sentimentale, se non volete crearvi grossi guai. Distraetevi sfruttando quelle opportunità mondane che vi permettono di emergere e di gratificare l'orgoglio.

VERGINE (23 agosto - 22 sett.) Saccatura al mattino e necessità non trascurare gli obblighi assunti, onerosi) stano. migliora nettamente pomeriggio, durante il porrete a frutto vostre e la volontà .

BILANCIA (23 sett. - 22 ott.) Durante le prime ore della giornata potrete sfruttare la vostra fortuna in campo sentimentale e vivere ore gradevoli in siete più a spensierati: il rischio di commettere una pericolosa gaffe forte

SCORPIONE (23 ott. - 22 nov.) Cercate tenere a bada, durante la prima parte della giornata, la vostra di cavillare sulle situazioni sentimentali e le tendenze distruttrici. Evitando lacrimi e autocelebrazioni, sarà possibile nelle ore serali un successo sociale gratificante.

SAGITTARIO (23 nov. - 21 dic.) Risveglio malinconico, con il pensiero ancora il presunto tradimento di un amico oppure alle maldicenze sono fatte su come. Poi, un avvenimento tanto imprevisto quanto gradevole ricolleva lo stato d'animo.

CAPRICORNO (22 dic. - 20 genn.) Con la ben nota testardaggine riuscirete, durante le prime ore della giornata, ad ottenere una cosa che vi sfuggiva mesi in mente. Il successo potrebbe farvi abbassare la guardia, facilitare un errore e creare preoccupazioni.

ACQUARIO (21 genn. - 18 febbr.) Il tramonto vi sentirete sensibilmente euforici e spiegate nelle vostre esigenze, soprattutto sentimentali. Ma con il passar cresce porta di agitazione si trasforma in nervosismo e che crea una crisi di valori.

PESCI (19 febbraio - 20 marzo) I problemi ancora da risolvere rendono malinconico il risveglio e grigie le prime ore della giornata. Poi arriva, forse per telefono, una notizia eccitante che stimola la fantasia e mette in moto una buona volontà attiva. Successo in serata

domani programmi tv

Oroscopo della settimana

di Olga Zonca

L'ACQUARIO CONQUISTA E POI... «REDIME»

— L'Ariete Marzo continua a favoleggiare sterilmente, ma per i nati tra il 21 e il 23 sono possibili dei reali, importanti colpi fortuna in ogni campo, spensierata per l'Ariete di Aprile, con successi solidi per i nati intorno giorno 16.

TORO — piacevoli che stimolano in fantasia Il Toro di Aprile, e scopi precisi e immancabili per Toro Maggio. Ma profonda crisi sentimentale, dovuta a frustrazione affettiva, per i nati tra il 24 Aprile e il 2 Maggio.

GEMELLI — Fortuna in amore e difficile nelle attività, e nei rapporti di per i Gemelli di Maggio che, nati tra il e il 23, trovano importanti appoggi. Ancora ficili e ostacoli imprevisti per i Gemelli di Giugno, nonostante un week-end euforico.

CANCRO — Una distorta potrebbe indurre ad errori il Cancro Giugno, anche se si lascia sfuggire un'ottima opportunità. Orinto vincente per il Cancro di Luglio che non soffre di umori instabili e che ottiene un importante personale.

LEONE — Improvvise fortune in tutti i campi per il Leone di Luglio, cessi solidi e duraturi per il Leone di Agosto che si sente appagato. Ma i nati tra il 27 Luglio e il 7 Agosto soffrono per una frustrazione in campo sentimentale e forse rompono un rapporto.

VERGINE — Solamente l'e mentale e con la fantasia, la Vergine agosto riesce a superare un impasse. Possibili rinunce per la Vergine di Settembre che si trova di fronte a scelte difficili, ma superamento di ogni ostacolo per i nati tra il 1° e il 7.

BILANCIA — Superficialità a caos nei pensieri e nei sentimenti della Bilancia di Settembre; spensieratezza più oculata per la Bilancia di Ottobre costruisce il proprio successo. Particolari fortune in amore i nati tra il Settembre e il 4 Ottobre.

SCORPIONE — Fantasia e pratico insieme facilitano delle iniziative dello Scorpione di Ottobre; la tensione l'accentuata tendenza ai cavilli complica imprese dello Scorpione di Novembre. Crisi sentimentale profonda per i e il 3 Novembre.

SAGITTARIO — Complicazioni nelle finanze oppure dovute a pettegolezzi per il Sagittario di Novembre che però, se nato tra il 26 e il 27, risolve ogni problema e incontra la fortuna. Responsabilità pesanti e improvvisi cambiamenti di rotta per il Sagittario di Dicembre.

CAPRICORNO — Nuove opportunità per il Capricorno di Dicembre, che deve valutarne ogni lato per non commettere particolari errori. consueta caparbietà porta verso sicuri Capricorno di Gennaio, specialmente se nato tra il 1° e il 9.

ACQUARIO — Si allargano gli orizzonti e gli interessi dell'Acquario di gennaio, anche per merito di amici influenti. Spensieratezza e saggezza si alleano per portare successo l'Acquario di Febbraio. Un da competitività, stimolo i nati tra il 25 Gennaio e il 2 Febbraio.

PESCI — L'intuito, al servizio dell'intelligenza, favorisce la fortuna dei Pesci Febbraio, che sfruttano tempestivamente una opportunità. Una grinta insolita aiuta i Pesci ad affrontare imprevisti, problemi e responsabilità.

La Luna dice che...

Se i Pianeti lenti (Plutone, Nettuno, Urano) possono influ intere annate, se i Pianeti semi-lenti (Saturno e Giove) fanno sentire i loro nell'arco di e i Pianeti veloci (Marte, Venere e Mercurio) agiscono nell'arco di una settimana o poco più, la capricciosa, velocissima Luna limita in sua suggestione a poche ore, ma può spingere gli uomini ad azioni... appunto lunatiche. Vediamo dunque collocazione nello giorno per giorno e consideriamo conseguente.

SABATO 7 MARZO — La Luna transita dal 10° a 22° in Gemelli e rende euforici i nati tra il 31 Maggio e il giugno che affascinano il sesso opposto con la loro brillante genialità. Successi in anche per la Bilancia nata tra il 2 e il 14 Ottobre che ricerca e trova appagamenti soffocati e per l'Acquario tra il 31 Gennaio e l'11 Febbraio che vive un'esperienza in campo sociale con l'aiuto di partner «complice». Intima insoddisfazione per il Sagittario tra il 2 e il 14 Dicembre che si frustrato nei propri entusiasmi; suscettibilità per Vergine nata tra il 2 e il 14 Settembre che diventa irascibile; incapacità a realizzare le aspirazioni per i Pesci tra il 1° e il 12 Marzo, emotivamente .

DOMENICA 8 — La Luna transita da 22° in Gemelli a 4° in Cancro e rende euforici i nati tra il 12 e il 25 Giugno: durante la prima parte giornata sono i Gemelli a sentirsi gratificati nel loro cerebralismo, poi è il Cancro a godere di gioie intime. Appagamento intellettuale anche per la Bilancia nata dopo il 14 Ottobre e per l'Acquario nato dopo l'11 Febbraio: soddisfazione profonda per lo Scorpione nato prima del Ottobre e momenti magici i Pesci nati prima del Febbraio. Tendenza a decisioni lunatiche per il Sagittario dopo il 14 Dicembre e munomeria assistenziale il Capricorno nato prima del 27 Dicembre.

LUNEDI' 9 — La Luna transita da 4° a 16° nel Cancro e gratifica con gioie di carattere intimo alcuni nati nei Segni d'Acqua e cioè il vulnerabile emotivo Cancro nato tra il 25 Giugno e il 7 Luglio, il potente vulcanico Scorpione nato tra il 27 Ottobre e l'8 Novembre, i velleitari inafferrabili Pesci nati tra il 24 Febbraio e il 5 Marzo. Serietà e mania di persecuzione per il Capricorno nato tra il 27 Dicembre e il 7 Gennaio; bizze infantili per l'immaturo Ariete nato tra il 24 Marzo e il 5 Aprile

MARTEDI' 10 — La Luna transita in Cancro da 16° a 28° e sono ancora alcuni nati nei Segni d'Acqua a beneficiare di stimolanti influssi. Sensibilità gentile equilibrio vincente per il Cancro nato tra il 7 e il 20 Luglio; intuizioni profonde sfruttate con tempismo Scorpione tra l'8 e il 20 Novembre; facoltà magnetiche e medianiche i Pesci nati tra il 5 e il 17 Marzo.

Ombrosità ed egoismi per il Capri nato tra il 7 e il 19 Gennaio; slanci puerili e mai gestiti per l'Ariete nato il 6 il 19 Aprile; sterili propositi di improbabili vendette per la bilancia nata l'8 e il 20 Ottobre.

MERCOLEDI' 11 — La Luna transita da in Cancro e 10° in Leone. Risveglio romantico e intimamente appagante per i nati negli ultimi due giorni dei Segni d'Acqua e cioè Cancro, Scorpione e Pesci. Giornata ricca di entusiasmi ben diretti e vincenti per i nella prima decade dei Segni Fuoco e Leone, Sagittario e Ariete. Soffre ancora il Capricorno, per problemi autocreati, se il gennaio; diventa vago, distratto e illogico l'Acquario di Gennaio.

GIOVEDI' 12 — Luna transita da 10° a 22° in Leone: nato tra il 3 e il 14 Agosto riesce ad emergere in primo piano e si sente pienamente appagato un ruolo vincente. Sagittario che ama proseliti per le imprese, se nato tra il 3 e il Dicembre coinvolge il prossimo nei propri entusiasmi genuini; l'irruente Ariete nato tra il Marzo e il 12 Aprile conquista con doti simpatia.

L'Acquario tra il 31 Gennaio e l'11 Febbraio con mania di «redimere» gli altri; il Toro nato tra il 20 Aprile e il 12 Maggio soffre di gelosie ossessive; lo Scorpione nato tra il 1° e il 14 Novembre soffoca con la sua possessività.

VENERDI' 13 — La Luna transita da 22° in Leone e in Vergine. La prima parte della giornata vede appagati gli entusiasmi e gli dei nati negli ultimi otto giorni dei Segni di fuoco e cioè il Leone nato dopo il 14 Agosto, il Sagittario dopo il 14 Dicembre e l'Ariete nato dopo il Aprile. Nelle ore del tardo pomeriggio e della sera, soddisfazioni concrete gratificano l'oculata Vergine, il capardo Capricorno e il realistico Toro nati nei primi cinque giorni rispettivo Segno terra.

I consigli richiesti provocano reazioni umilianti per l'Acquario

L'amore

Imprendibile fatti che lasciano fredda la gente comune, indifferente a cose che commuovono le persone cosiddette normali, l'Acquario di Gennaio incontra (o ritrova) partner capace di comprendere il suo fertile quanto strampalato mondo interiore, di accettare l'apparente svagatezza e di condividere l'interesse per le imprese a raltura socialeggiante. poi questo partner dà anche l'impressione di lasciarsi «redimere» e di cambiare quegli atteggiamenti mentali che l'Acquario grigiamente borghesi, allora il gioco è davvero fatto. Nasce legame senza rumore, a volte competitivo, sempre stimolante. E sta molto attento, chi si stancasse presto di vivere accanto al Segno più anticonformista dello Zodiaco. Prima di lasciarlo, perché troppo impegnativo e scocciatore, ci pensi due volte, perché l'Acquario gli mancherebbe poi da morire.

Il lavoro

Sereno e appagato in campo sentimentale, l'irruente Ariete butta a capofitto nelle attività e ottiene, in settinotevoli personali. E questa volta, non si tratta soltanto di fortune aleatorie, tipiche di un Segno soggetto e basai. Ogni situazione si consolida maniera stabile e duratura.

Ma siccome il tranquillo tran-tran non fatto per l'Ariete, ecco che a stimolare questo Segno impulsivo arrivano anche improvvise quanto piacevolissime sorprese, che e solida routine e accendono entusiasmi genuini.

Sette giorni molto positivi, dunque, con facili fortune in tutti i campi e con possibilità di vivere nuove galvanizzanti esperienze. In contesto generale basato sulla concretezza, su reali miglioramenti e su di una attività con sostegno partner.

Raiuno

Clint 20,30

9 — **Le avventure Potey,** animati
11 — **Santa**
11,55 **Segni del tempo,** attualità
13 — **Tg flash,** quasi un rotocalco per la domenica
13,30 **Tg1 notizie**
14 — **Domenica in,** varietà. Con Carrà e la partecipazione di Red Ronnie, Silvan, Alfiero Toppetti
14,30 **Notizie sp**
— **Domenica in... studio**
15,50 **Notizie sportive**
— **Domenica in... studio**
16,50 **Notizie sportive**
— **Domenica in... studio**
17,50 **Calcio:** tempo di un incontro di serie B
— **Domenica in... studio**
18,20 **Novantesimo minuto**
— **Domenica in... studio**
20 — **Telegiornale**
FILM 20,30 **Il buono, il brutto, il cattivo,** di Sergio Leone, Clint Eastwood, Eli Wallach, Lee Van Cleef, Aldo Giuffrè. Italia-Spagna 1966 — *«Il Biondo», gelido bounty killer, e «Tuco», simpatico fuorilegge, conoscono l'uno l'ubicazione cimitero di guerra in cui è nascosto un favoloso tesoro, l'altro il della tomba in cui il tesoro è sepolto. Costretti a divenire inseparabili amici, i due cadono mani del colonnello «Sentenza», tutt pure interessato al tesoro, si scontrano con la sua riuscire a incontrarlo e scappano distruggendo un ponte attorno ai quali sudisti e nordisti*
21,50 **La domenica sportiva**
23,40 **Tg1 notte - Che tempo fa**
23,45 **Campionati atletica leggera indoor.** Da Indianapolis

Raitre

14,05 **Il sindaco di Casterbridge,** miniserie
15 — **Campionati italiani polizia**
16 — **Trofeo Internazionale di nuoto**
17,05 **Appuntamento cinema.** I film che vedremo grande schermo
FILM 17,15 **Capriccio spagnolo,** di Josef Von Sternberg, Marlene Dietrich. Usa commedia 1935
19 — **Tg3**
19,20 **Sport Regione**
19,40 **rock,** musicale
20,30 **Domenica**
21,30 **La del lunedì,** documenti
22,15 **Campionato calcio**
23 — **Tg3**

Raidue

Gable ore 10,25

9 — **Buongiorno domenica,** varietà. diretta dallo studio di «Piccoli fans». Con Sandra Milo
FILM 10,25 **Accadde notte,** di Frank , con Clark Gable, Claudette Colbert, commedia 1934
12 — **Orpheus, i sentimenti umani,** documenti
13 — **Tg2 Ore tredici**
13,25 **Tg2 I consigli medico,** attualità
13,30 **Fans,** varietà. Con Sandra Milo. Per partecipare telefonare al numero 06/330
16,40 **Tg2 &**
— **Campionati internazionali d'Italia motocross**
18,40 **Chi friamo ballo,** varietà presentato da Gigi Sabani con Valerio Merola e Ramona Dell'Abate
19,40 **Tg2 gol flash**
19,50 **Calcio:** un tempo di una partita di serie A
19,45 **Tg2**
20 — **Tg2 domenica sprint**
20,30 **L'ispettore Derrick** (nuova serie). telefilm
21,40 **Abbocaperta,** dibattiti in studio Gianfranco Funari. Per intervenire telefonare al 02/85.006
22,45 **Tg2 stanotte**
— **Proiezionismo,** attualità
23,25 **Il degli Anni Novanta,** documenti

Eurotv

Canali 24, 36, 65

16,30 **Super Kid,** cartoni animati
— **Anna dai capelli rossi,** cartoni animati
— **Angie girl,** cartoni animati
— **Carletto, principe dei mostri,** cartoni animati
— **Moby** cartoni animati
— **Capitan Futuro,** animati
19,30 **Insiders,** telefilm
FILM 20,30 **Django il bastardo,** di Sergio Garrone, con Anthony Steffen, Paolo Gozlino, Lu Kamante. Italia western 1969 — *L'unico superstite un reparto di massacrato dai nordisti a causa del tradimento di tre ufficiali decide, guerra finita, di vendicare i suoi compagni*
22,20 **Nero Wolfe,** telefilm
23,30 **In prima pia**
FILM 24 — **Fascicolo nero,** di André Cayatte, con Lea Padovani, Daniella Delorme, Paul Grenier. Francia 1955 — *Un giudice comincia pensare che il suo predecessore sia stato assassinato e indaga sulla sua vita privata sospettando dell'amicidio una vedova e un vecchio amico del morto. Sorpresa: la vedova confessa. Altra : confessa l'amico, scagionandola lui scagiona lui o si autoaccusa. Ma poi il giudice è stato veramente assassinato?*

Italia 1

Canali 49, 70, 58, 23

13 — **Grand prix,** automobilismo
14,15 **Domenica Cosby**
16,15 **Master,** telefilm
17,15 **L'uomo di Singapore,** film
18,15 **Il pianeta delle scimmie,** telefilm
19,10 **Alvin Show,** cartoni animati
20 — **I Puffi,** cartoni animati
20,30 **Drive in,** varietà. Con Ezio Greggio, Gaspare e Zuzzurro, Antonia Dell'Atte, Enzo , Gianfranco D'Angelo, Giorgio Faletti
FILM 23 — **James Bond 007 Casino Royale,** di John Huston, Ken Hughes, Val Guest, Robert Parrish, Joe McGrath, Richard Talmadge, con Peter Sellers, David Niven, Ursula Andress, Woody Allen, Joanna Pettet, Orson Welles, Daliah Lavi, Deborah Kerr, William Holden, Charles Boyer, George Raft, John Huston, Barbara Bouchet, Bretagna commedia — *L'agente segreto più famoso del mondo, nominato Sir, intraprende una nuova avventura assieme alla figlia una relazione con Mata . Il capo di un'organizzazione spionistica internazionale è il suo stesso nipote, pasticcione e complessato, che alla fine fa saltare in aria il Casino Royale assieme al vecchio e glorioso delle spie*
0,05 **Serpico,** telefilm
1 — **La città degli angeli,** film

Canale 5

Canali 69, 43, 50, 61

14 — **Buona Domenica,** varietà presentato da Maurizio Costanzo e Licia Colò
FILM 14,05 **Un dei matti tempi,** di Mario Monicelli, Alberto Sordi. Italia die 1955
17 — **Forum,** attualità
— **Buona domenica in studio**
18 — **Orazio,**
— **domenica in studio**
19 — **Bill,** telefilm
— **in studio**
FILM 20,30 **e il,** miniserie. David Carradine, Lesley-Anne Down, James Stewart, Lloyd Bridges, Olivia Havilland, Linda Evans, Morgan Fairchild, Holbrook, Lee Horsley, Jean Simmons, Inga Swenson, Anthony — Primo episodio: *1861: l'America guerra tra se stessa. George Hazard diventato colonnello agli ordini Lincoln. Sonny Main invece è generale e s'incontra con Jefferson Davis e Lee. è scarsolle perché suo merito, Billy Hazard, contro le sue genie. Charles Main, combattente della Confederazione, salva Augusta e l'incontro lei cambia la sua vita. Ashton Elkanah Bent intanto iniziano una relazione*
23 — **Dovere di cronaca,** attualità. Con Guglielmo Zucconi
23,45 **McGruder e Loud,** telefilm
0,45 **Squadra speciale,** telefilm

Retequattro

Canali 32, 25, 45

13 — **Ciao Ciao,** per i ragazzi
— **Sul con Annette,** cartoni animati
— **e Shiro,** cuori pallavolo, cartoni animati
— **Il giro mondo di Willy Fog,** cartoni animati
14,30 **I gemelli Edison,** telefilm
15 — **La terra giganti,** telefilm
15,50 **Bravo Dick,** telefilm
16,20 **La famiglie Holvak,** telefilm
17,15 **Amici la pelle,** telefilm
18,10 **Devlin Devlin,** telefilm
19 — **College,** telefilm
19,30 **New York New York,** telefilm
FILM 20,30 **Il più grande spettacolo mondo,** di Cecil B. De Mille, con James Stewart, Charlton Heston, Betty Hutton, Cornel Wilde. Usa drammatico 1952 — *Un circo negli Anni Cinquanta: grande spettacolo, grandi passioni piccoli intrighi. Arriva il ginnasta Sebastian e la cosa fa svanire di gelosia il trapezista Olly che inizia con lui una gara audacia. C'è anche cattivissimo domatore di elefanti che viene cacciato e vuole vendicarsi... James Stewart non si vede mai. E' sempre truccato da clown*
22,40 **Company,** attualità cinematografica
FILM 24 — **La rossora. Infernale,** di John Sherwood, con Grant Williams, Lola Albright. Usa fantascienza 1957
— **L'ora di Hitchcock,** telefilm

alla radio

UNO (FM 92,1)

9,30 **Santa Messa**
10,30 **Varietà** varietà. Spettacolo della domenica con Paolo Panelli
12 — Roberto Pregadio e Baldo Maestri presentano **La piazza** radiofil
15 — Raiuno-Raidue e Radiouno bianco stereo. Dagli studi e giochi, dagli stadi notizie e commenti
15,52 **Tutto il calcio minuto per minuto**
17,05 **Carta bianca stereo**
19,25 **Gr 1 Sport - Tuttobasket** a cura di Massimo De Luca
20,10 **Punto d'incontro.** Coordinato da Adriano Mazzoletti
20,40 **Stagione lirica di Radiouno.** I due Foscari. Musica di Giuseppe Verdi

RAISTEREOUNO

15 — **Carta bianca stereo**
18,52 **Tutto il calcio minuto per minuto**
19,20 **Stereotrig domenica**

(FM 95,6)

9,35 **Radiodue magazine**, di Ciancaglini, Roderi, Starace
11 — **L'uomo della domenica: Luciano Erba**
12 — **Gr2 Anteprima sport**
14,30 **Stereosport**
15 — **Domenica sport**
15,55 **Stereosport**
17 — sport
20 — Due critici a parte sulle novità musicali
— **Cappello a** Programma di Sapori a cura di Mario Cavagnino
21,30 **Lo specchio del cielo**
22,50 **Buonanotte Europa.** Uno scrittore e la sua terra

RAISTEREODUE

14,30 **Stereosport**
15 — **Domenica sport**
20 — **F. M. Musica.** Notizie e dischi di successo

TRE (FM 98,2)

10,30 **Concerto del mattino**
12,30 **La musica da camera di G. Rossini**
13 — **Viaggio di ritorno** a cura di Grazia Leni. **Il fantasma dell'altrove**
14 — **Antologia di Radiotre**
20,25 **Una stagione al San Carlo: Norma.** Musica di Vincenzo Bellini

Musica e notizie per chi vive e lavora di notte

Montecarlo

FILM 13,15 **Niente da fare sempre**, di Tom Shiller, con Dan Aykroyd, Lauren Tom. Usa film per la tv — *In un lontano futuro New York è il più importante porto d'imbarco per la Luna, amministrato da poco simpatiche*. Succedono *fatti strani...*
15 — **TMC Sport**
FILM 16,45 **Un fiume d'oro**, di David Friedkin, con Ray Milland, Suzanne Pleshette. Usa film giallo per la tv 1970 — *Due avventurieri a bordo di un elicottero cercano di una ragazza misteriosamente scomparsa in mare*
18,16 **Autostop per il cielo**, telefilm
19,15 **Sportissimo**, le situazioni più comiche e stravaganti che si verificano nei campi durante lo svolgimento delle gare
19,30 **TMC News**
19,45 **Campionati mondiali** indoor di **diretta da Indianapolis**
21,45 **Pianeta azzurro**
22,45 **TMC Sport**
24 — **Sierra n. 13**, telefilm

Svizzera tv

11,55 **Concerto**
14,05 **Tg — Venti**
16 — **Ciao domenica**, varietà chiaro, attualità: istruzioni per l'uso dell'italiano
18,50 **La parola del Signore**
20 — **Telegiornale**
20,30 **Diana**, sceneggiato
21,30 **I piaceri della musica**
22,20 **Sport notte**

Capodistria

11,50 **Sport**
19 — **Papà in viaggio d'affari**, sceneggiato
20 — **I nervi dell'Adriatico**, documenti
20,30 giorni, rassegna di politica estera
21 — **Il diluvio**, sceneggiato
22 — **Il brivido dell'imprevisto**, telefilm
22,30 **I fuorilegge**, telefilm
23,30 **La classidra**, attualità

G.R.P. (Ant. 3) Can. 66, 42, 30

15,10 **Andiamo al cinema**
15,30 **Catalogo tv**, promozionale
18,30 **New Scotland Yard**, telefilm
19,40 **Videocar**
20 — **L'agente scolastico**, cartoni animati
20,30 **Il pomofiore**, spettacolo e varietà
22,30 **Avventure in famiglia**, telefilm
24 — **Torino in tasca**, a cura dei giovani del Ferrante Aporti
FILM 1,30 **Film no stop**

Primantenna Canali 21, 37

10 — **La auto della settimana**, promozionale
10,45 **Valenza propone**, promozionale
12,30 **Bazaar non stop**, promozionale
20 — **Telecalcio** sportivo della domenica, tutti i della domenica sportiva piemontese
21,30 **La auto della settimana**, promozionale
22 — **Proposta immobiliari**, promozionale

Tele Subalpina Canale 46

FILM 17 — **La montagna di luce**, con Harrison. Italia avventuroso 1964 — *Un leggendario gioiello ad un rajah indiano che incarica un avventuriero inglese di rubarlo. L'inglese compie il colpo e si tiene il diamante.*
19,30 **Papa**, del 4 marzo
19,55 **Domani** attualità
FILM 21,15 **La gabbia di ferro**, 1950
23 — **La spia dell'imperatore**

Videogruppo Can. 52, 54, 57

13,30 **L'immortale**, telefilm
FILM 15 — **Occhio alla vedova**
FILM 17,30 **Mani di pistolero**
19 — **Press diretta**, attualità
19,30 **L'immortale**, telefilm
FILM 20,25 **Primo tango a Roma**
22,15 **Barnaby Jones**, sceneggiato
23,15 **La auto della settimana**, promozionale
23,45
0,15 **L'immortale**, telefilm
1,15 auto

Pan Tv Canali 31, 62, 33

12 — **Telefilm**
FILM 14 — **Questo è il mio** di Frank Borzage, con Anneke, Catherine McLeod, Roscoe Karns. Usa commedia 1947 — *Un impiegato di banca scopre un puledro prodigioso e diventa ricchissimo*
FILM 16 — **Il recupero del** avventura
FILM 17 — **Il e Ilda**, avventura
18,30 **Hospital**, telefilm
20 — **Gli invasori**, sceneggiato
21 — **La poliziotta a York**, di Michele Massimo Tarantini, con Edwige Fenech, Alvaro Vitali, Mario Carotenuto. Italia — *Prodezze newyorkesi di poliziotta sexy. Un criminale italo-americano una scala, sostituirsi a lei per trovare le prove incastrare. film di ciclo di tre pellicole di B*
23 — **Una famiglia intraprendente**, situation comedy
23,30 **Telegiornale della notte**
FILM 24 — **Film di mezzanotte**

Quartarete Canali 22, 35, 23

12,15 **Primo mercato**
16 — **Padre e figlio investigatori speciali**
17 — **Calendar Man**, cartoni animati
17,30 **New Uppercut**
19 — **Ben Richard l'immortale**, telefilm
FILM 21 — **Archer, un caso maledetto da risolvere**, con Peter Graves, Jack Glugman. Usa film giallo per la tv 1974
22,45 4
FILM 0,50 Cesare Canevari, Perri, Lou Italia western — *banditi rapine diligenza e in un villaggio abbandonato. Qui si con una donna, una vecchia e un australiano che il fuori col boomerang. Uno dei peggiori film della cinema il più brutto in assoluto. Il dialogo veracci. Si dicono solo veloci battute in tutto il*
2,30 **Le auto settimana**, promozionale

Telecupole Canali 57, 21

FILM 9,50 **Duello Sierra**
12 — **La historia dei ricordi**, piemontese. *Replica*
16,30 **Mariana, il diritto di nascere**, telenovela
18,15 **Videocar**, promozionale
18,40 **Obiettivo agricoltura**, attualità
19,40 **Sport flash**, sport
20 — **Mariana il diritto di nascere**, telenovela
FILM 20,30 **Campo de' fiori**, di Mario Bonnard, con Aldo Fabrizi, Anna Magnani, Peppino De Filippo. Italia commedia — *Al suo secondo film Fabrizi impersona un peschivendolo che s'invaghisce di una signora dell'alta ma ne resta deluso accettando di legarsi di un'impeluosa fruttivendola. Da vicenda artefatta e in parte noiosa emergono sequenze di autentica umanità. In Roma città aperta si ritrovarono assieme Fabrizi e la Magnani*
23,30 **Sport flash**, sport
23,50 **Videocar**, promozionale
FILM 0,15 **I fucilieri del Bengala**, con Rock Hudson. Stati Uniti avventura 1954

Rete Canavese Can. 21, 56, 68

10,30 **Proposte d'arredamento**, promozionale
13,15 **Barnaby Jones**, telefilm
14,30 **Jason e Toledo**, telefilm
19,30 **Skyways**, telefilm
20 — **Settegiorni**, anticipazioni
20,30 **Fuori gioco**, rubrica sportiva
FILM — **Pierino medico Saub.** Giuliano Carmineo, Alvaro Vitali, Mario Carotenuto. la 1981
22,30 **Redazionale**
24 — **Fuori gioco**

Videouno Canali 53, 39, 26

13 — **Weekend**, attualità
14 — **Sport Studio**
19 — **Tg Notizie**
20 — **La auto della settimana**, promozionale
20,30 **Sette giorni**, rassegna di politica estera
21 — **Il diluvio**, sceneggiato
22 — **Il brivido dell'imprevisto**, telefilm
22,30 **I fuorilegge**, telefilm
23,30 **La classidra**, attualità
24 **Speciale spettacolo**

Rete Manila Canale 37

12,30 **L'Italia dal cielo**, documenti
FILM 13,10 **Film**
15 — **Torino Musica**
15,30 **Documentario**
19 — **Il giramondo**
FILM 20 — **The Dragon**, con W. Oliver. Giappone '79, documentario
21,50 **La settimana**
22,30 **Video e musica**

Retepiemonte Can. 32, 60, 25

15 — **Cartoni animati**
18,30 **Batman**, telefilm
20,25 **Il principe delle stelle**, telefilm
21,30 **Basket campionato serie A1: Riunite-Scavolini**
FILM **Il quartiere Kilà**, René Clair, con Dany Carrel, Pierre Brasseur. Francia drammatico 1975 — *Un bandito inseguito dalla polizia si rifugia in una casa del Quartiere del Kilà a Parigi*

Telecity Canali 63, 38, 36

FILM 16,30 **W Di**
18,30 **Hagen**, telefilm
19,30 **Sesto senso**, telefilm
FILM 20,30 **Foto ricordo**, Michel Piccoli e Lea Massari. Francia '78 drammatico
22,30 **La vita di Berlioz**, telefilm
FILM 23,45 **Delitto in pieno sole**, di René Clement, con Alain Delon. Francia drammatico 1959 — *Il giovane Tom, abbagliato dalla vita che conduce l'amico ricco Philippe, lo uccide e prende il suo posto anche accanto all'amante defunto. Per un po' riesce anche a farla franca*

Quinta Rete Canale 47

13 — **Gli invincibili**, sceneggiato
FILM 14 — **Il canto dell'usignolo**
16,30 **George**, — Cartoni animati no
19 — **Gli cinque minuti**, telefilm
FILM 20,30 **parte degli amici: Il mafia**, di Y. Bissel, con Senta Berger, film noir
22,30 **Storie del West**, telefilm
FILM 23,30 **Il consiglori**, di Alberto De Martino, con Francisco Rabal, Martin drammatico 1974 — *Un avvocato, consigliere di un importante padrino Los Angeles, de di si e dare un taglio alla loro attività. Del profitta l'ambizioso Garofalo che L'avvocato è costretto a ribellarsi nelle intrighi per soccorrere il suo padrino. Massacro generale. Il padrino vince, ma il consigliere ci rimette la pelle. Uno dei tanti film nati sulla scia del «Padrino» di Coppola*

Hägar l'orribile

TEATRO REGIO TORINO
DOMENICA 8 MARZO 1987 ore Teatro Regio
I CONCERTI DELLA DOMENICA
di n. op.
Tre danze ungheresi: n. 1, 5, 6
Ore 10.45 - Ingresso libero

Teatro Nuovo
Stasera ore 21 domani ore 16 per la DANZA
LES MAROTTES DE PARIS
un eccezionale spettacolo per danzatori e marionette
ULTIME 2 REPLICHE

Ore 15,15 e 21
DEL LISCIO

TEATRO NUOVO
da 10/3 a domenica 15/3
in
IL RATTO DELLA FRANCESCA
due tempi di
FO
C.so D'Azeglio 17 - Tel. 655.552

Cavallermaggiore (Cn)
gran festa del sabato continua
D.J.
I TICKETS
all'isola I LANGAROLI

SMERALDO Chivasso
ore 21 VEGLIA DEL CARNEVALONE con MASCHERE PIEMONTESI
orch. CARAVAN CENTER

IL CIOCCO
FESTA DELLE DONNE
con cubana, orchestra, animazione
orgno ANDREA GIORDANA

CABARET
TOREAT -
Dall'11 marzo al Teatro Circoscrizionale
Compagnia Marionettistica COLLA E FIGLI in
NTA DI PIERROT
e LO FOLLETTO
Ind. Cabaret Volante - Tel. 541.438

la Cometa
stasera, domani pomeriggio
BALLO LISCIO
ELEGANT
PIU' SUPERDISCOTECA
DOMANI SERA
LEARCO GIANFERRARI

NUOVO RISTORANTE
MAGO CALOSO
CALUSO - (011) 983.31.48 - 983.34.58
Questa sera VEGLIONISSIMO
CARNEVALE AMBROSIANO
MARCO FERRITTO - BLUE STARS
L. 30.000 adulti A. L. 20.000 adulti R
Inizio completato Cenone-Veglione

Temperatura a Torino ore 8 -3

TEMPO PREVISTO: Su tutte le regioni cielo generalmente poco nuvoloso. Visibilità discreta. Venti deboli. Temperature quasi stazionarie. Tendenza del tempo: senza notevoli variazioni.

Regioni ore 8

Roma	— 6
Alessandria	0
Asti	— 4
Cuneo	n.p.
Novara	0
Vercelli	0
Genova	+ 1
Imperia	+ 7
Savona	+ 1

STAMPA SERA
spettacoli

In Italia ore 18

Venezia	+ 3
Milano	+ 3
Bologna	n.p.
Ancona	+ 2
Roma	+ 5
Napoli	+ 2
Bari	+ 1
Reggio C.	+ 7
Palermo	n.p.
Cagliari	+ 8

All'estero ieri

Atene	— 1	+ 7
Berlino	— 5	— 1
Bruxelles	—10	+ 2
Buenos Aires	+20	+31
Ginevra	0	+ 4
Lisbona	+11	+24
Londra	+ 2	+ 3
Mosca	—12	— 6
New York	— 3	+ 6
Parigi	n.p.	n.p.
Tokyo	+13	+19

Da domani su Canale 5 ritorna la miniserie dal grande cast

A NORD E A SUD SI VEDE DALLAS

MA «VIA COL VENTO» ERA PROPRIO UN'ALTRA COSA

Stasera e domani al Massaua con «Il resto è vita»

C'E' COSTANZO

Stasera e domani al Teatro Massaua c'è Maurizio Costanzo. Lo spettacolo che presenta s'intitola «Il resto è vita», ed è assolutamente unico. Si tratta di un incrocio fra una vera e propria performance teatrale (Costanzo oltre a fare il giornalista, il conduttore di programmi tv, l'attore e autore di telefilm, il regista, il presidente della giuria di Miss Italia, la réclame alle camicie, il soggettista cinematografico e l'autore di varietà fa anche — e con molto successo — l'autore teatrale) e lo show televisivo di Canale 5. Assieme a Costanzo ci sarà la cantante Violetta Chiarini che propone qualche ricordo musicale degli Anni Quaranta, e ci sarà il musicista Franco Bracardi, fratello del comico Giorgio Bracardi, e partner fisso di Costanzo nella trasmissione del venerdì sera. Ad essere intervistato sarà il pubblico in sala.

Spiega Costanzo: «E' una cosa già riuscita molto bene in passato. Si parla soprattutto delle coppie e dei problemi delle coppie. Scelgo in sala qualche coppia di persone sposate o fidanzate e le intervisto. *Quando si* [illegible]*! Litigano spesso? Perché litigano? Che cosa chiedono l'uno dall'altra?*».

Che cosa ne esce?

«*Ne escono ritratti molto vivi. E' strano come la gente sovente si mostri più pronta ad aprirsi in pubblico piuttosto che nell'intimità. E' successo perfino in televisione, quando facevo l'inchiesta sulla sessualità degli italiani, di una donna che ha confessato la corna fatta al marito solo di fronte alle telecamere. Prima non gli aveva mai osato dire niente*».

Costanzo a Torino si fa vedere poco. Quattro anni fa si parlava di una puntata del Maurizio Costanzo Show da registrare in uno dei nostri teatri, ma finora non se n'è mai fatto [illegible].

Il popolarissimo conduttore televisivo durante il secondo tempo del suo spettacolo, dopo l'incontro con le coppie, scenderà in platea e intervisterà a caso alcune persone scelte fra il pubblico. Franco Bracardi concluderà lo spettacolo proponendo alcuni brani dal suo Lp.

ste. pet.

Una scena da «Nord e Sud parte II», con James Read e Hal Holbrook

«Via col vento» era un'altra cosa. Canale 5 da domani (20.30) propone le sei puntate della seconda parte di «Nord e Sud», che andranno in onda [illegible] e porteranno il grosso cast di protagonisti attraverso la Guerra Civile americana fino alla vittoria nordista e ai problemi relativi alla ricostruzione del Sud. Il paragone non richiesto col vecchio film di Fleming viene comunque spontaneo, e spiace un po' che Dallas abbia fatto scuola anche qui.

Che cosa racconta «Nord e Sud II»? La miniserie sembra costruita a base di episodietti incrociati, con protagonisti sullo sfondo Sonny Main, un generale sudista agli ordini di Jefferson Davis, e George Hazard, divenuto colonnello agli ordini di Lincoln. I due nella prima parte [illegible] fatto amicizia a West Point, e ora si ritrovano in campi avversi cercando comunque di non scontrarsi mai.

Billy Hazard, fratello di George, ha sposato la bionda Brett, che ora è sconvolta perché lui è passato al reparto dei tiratori scelti e combatterà contro la sua gente in prima fila. Assistiamo alla battaglia di Bull Run e apprendiamo che tutta Washington è sconvolta dall'orrore della guerra. Si sposano Sonny Hazard e Madeline, il grande amore della sua vita, ma subito Madeline viene rapita. Facciamo un salto di due puntate e arriviamo a George, che ora è sempre più vicino a Lincoln, ma viene fatto prigioniero. La cosa fa sì che suo fratello faccia di tutto, sobillato dalla bellissima e perfida cognata, per impossessarsi della sua azienda. I due però non hanno fatto i conti con la moglie di lui che saprà mostrarsi piuttosto combattiva. Sarà comunque Sonny a salvare George dalla prigionia, favorendo la sua evasione e permettendogli alla fine della guerra di trovarsi al fianco di Lincoln quando si tratterà di siglare la pace.

Gran finale con i due protagonisti e le relative mogli, tutti riuniti nella tenuta di Mont Royal. La guerra ha devastato tutto, ma poco male: domani è un altro giorno.

Abbiamo visto i primi due episodi di «Nord e Sud II», e l'impressione è che la lezione di Dallas [illegible] digerita fin troppo bene: grande cast, splendide apparizioni femminili, trama imponente ma non complicata e tritata a episodietti, tanti spot e lunghi, lunghissimi dialoghi.

Dicevamo del cast, che è effettivamente da grandi occasioni. Spiccano David Carradine (fa la parte del durissimo Justin La Motte) e la splendida Lesley-Anne Down (Madeline Fabray La Motte). Accanto ai protagonisti, il richiamo maggiore però è quello delle moltissime e lussuose guest star che spuntano a due per episodio: James Stewart, Lloyd Bridges, Olivia De Havilland, Linda Evans, Morgan Fairchild, Hal Holbrook, Lee Horsley, Jean Simmons, Inga Swenson.

Come in tutte le maxiproduzioni americane degli ultimi anni il ruolo del regista passa in secondissimo piano (a volte ce ne sono anche due, o tre, o molti di più), per cedere il passo a quello del produttore esecutivo che in questo caso è il celeberrimo David Wolper. Nuovo re di Hollywood, Wolper ha firmato *Radici*, *Radici*: la nuova generazione e soprattutto *Uccelli di rovo*. Nel corso della sua carriera ha anche organizzato lo spettacolo di chiusura delle Olimpiadi del 1984, ha prodotto più di cinquecento fra film e film tv, guadagnando cifre incredibili, oltre a centocinquanta premi fra cui un Oscar, quaranta [illegible] per l'Emmy e sette Globi d'Oro.

Stefano Pettinati

CRITICA ★★★★★ ECCEZIONALE ★★★★ PUBBLICO
★★★★ SUCCESSO ★★★★
★★★ CONSENSO ★★★
★★ DISCORDI ★★
★ SCARSO ★

questa sera al cinema

Lunedì lire 3500/4000
Da martedì a domenica lire 6500/7000
Riduzione del 50% agli anziani e del 30% ad enti dopolavoristici circoli Arcisi ecc.)

PRIME VISIONI

ADUA 200 — corso G. Cesare 67 — Tel. 856.531
Over the top, di Menahem Golan, con Sylvester Stallone, David Mendenhall, Susan Blakely (Usa-Colori) — Camionista, campione di braccio di ferro, dà la scalata al titolo americano per riconquistare l'amore e la stima del figlioletto. Non vieta. Avventuroso
15,10; 17; 18,50; 20,40; 22,30 ★★/★★★★★

ADUA 400 — corso G. Cesare 67 — Tel. 856.521
Vedi Teatri

AMBROSIO — corso V. Emanuele 52 — Tel. 547.807
Over the top, di Menahem Golan, con Sylvester Stallone, David Mendenhall, Susan Blakely (Usa-Colori) — Camionista, campione di braccio di ferro, dà la scalata al titolo americano per riconquistare l'amore e la stima del figlioletto. Non vieta. Avventuroso
15; 16,50; 18,40; 20,30; 22,25 ★★/★★★★★

AMBROSIO PICCOLO — corso V. Emanuele 52 — Tel. 547.807
L'inchiesta, di [illegible] Damiani, con Keith Carradine, Phyllis Logan, Harvey Keitel, Lina Sastri (Italia-Colori) — Un magistrato viene inviato a Gerusalemme dall'imperatore Tiberio per indagare sulla scomparsa del corpo di Gesù. Non vieta. Drammatico
14,40; 16,35; [illegible] 20,25; 22,20 ★★/★★

ARLECCHINO — corso Sommeiller 23 — Tel. 937.196
Mr. Crocodile Dundee, di Peter Faiman, con Paul Hogan, Linda Kozlowski, Mark Blum (Australia-Colori) — Cacciatore di coccodrilli australiano, dalle mille avventure, segue a New York una giornalista e li scopre un mondo nuovo. Non vieta. Avventuroso
16,25; 18,40; 20,35; 22,30 ★★/★★★★★

CAPITOL — via San Domenico 28 — Tel. 540.605
Le avventure di Peter Pan, di Walt Disney (Usa-Colori) — Le vicende del simpatico ragazzino volante alle prese con il cattivo Capitan Uncino nell'edizione restaurata. Abbinato al film il documentario: Il cavallo lipizzano. Disegno animato
15,30; 17,45; 20; 22,20 Riedizione '53

CENTRALE — via C. Alberto 27 — Tel. 540.119
Lola darling, di Spike Lee, con Tracy Camila Johns, Redmond Hicks (Usa-Colori) — Ragazza bella e libera divide i suoi sentimenti fra tre amanti e si rifiuta di sceglierne uno solo. Ma gli uomini non sono disposti al ménage. Vieta. 14 Commedia
18,40; 17,20; 19; 20,45; 22,30 ★★★/★★

CHARLIE CHAPLIN 1 — via Garibaldi 32/E — Tel. 548.545
I bostoniani, di James Ivory, con C. Reeve, V. Redgrave, M. Potter (G.B.-Col.) — Maturazione sentimentale della giovane Verena, divisa fra il fascino di Olive, determinata femminista, e l'attrazione per un brillante avvocato. Non vieta. Commedia
16,40; 18; 20,20; 22,40 ★★★/★★

CHARLIE CHAPLIN 2 — via Garibaldi 32/E — Tel. 545.349
Il caso Moro (I giorni dell'ira), di Giuseppe Ferrara, con Gian Maria Volontè, Margarita Lozano, Bruno Zanin (Italia-Colori) — Cronaca drammatici giorni del rapimento e dell'assassinio di Aldo Moro da parte delle Brigate rosse. Drammatico
15,50; 18,10; 20,30; 22,40 ★★/★★★★

CRISTALLO — via Cesare 8 — Tel. 856.71.80
Aliens scontro finale, di James Cameron con Sigourney Weaver (Usa-Colori) — Ripley, unica sopravvissuta al naufragio del «Nostromo», è inviata sul pianeta di una misteriosa aliena che partorisce ferocissimi mostriciattoli. Non vietato Fantascienza
15,10; 17,40; 19,55; 22,30 ★★/★★★★

DORIA — via Gramsci 9 — Tel. 542.423
Figli di un dio minore, di Randa Haines, con William Hurt, Marlee Matlin (Usa-Colori) — Insegnante in una scuola per handicappati, dai metodi poco ortodossi, si innamora (ricambiato) della bidella, pure lei handicappata. Non vieta. Commedia
15,40; 17,50; 20,05; 22,20 Prima visione

ELISEO GRANDE — piazza Solferino — Tel. 447.8341
Rimini, Rimini, di Sergio Corbucci, con S. Grandi, E. Brigliadori, L. Antonelli, P. Villaggio, J. Calà (It.-Col.) — Cinque storie di vacanze con protagoniste cinque «belione» a caccia di avventure non proprio lecite. Non vieta. Commedia
15,20; 17,50; 20,10; 22,30 ★/★★★

ELISEO BLU — piazza Solferino — Tel. 447.8341
Mosca addio, di Mauro Bolognini, con Liv Ullmann, Daniel Olbrychski, Aurore Clement (It.-Col.) — La storia vera della tenace e inutile lotta, dal 1970 al 1984, di Ida Nudel, ebrea desiderosa di ottenere il visto di espatrio. Non vieta. Drammatico
15; 16,40; 18,40; 20,40; 22,40 ★★/★★★

ELISEO ROSSO — piazza Solferino — Tel. 447.8341
Il declino dell'impero americano, di Denys Arcand, con Dorothée Berryman (Can.-Col.) — Durante una notte, otto personaggi (professori universitari, una casalinga, due ragazzi) si abbracciano, scherzano, parlano di sesso. Vieta. 14 Commedia
15; 16,55; 18,50; 20,45; 22,40 ★★★/★★★

FIAMMA — corso Trapani 97 — Tel. 372.857
Il mattino dopo, di Sidney Lumet, con Jane Fonda, Jeff Bridges (Usa-Colori) — Attrice fallita e alcolizzata è accusata di omicidio. Ubriaca, non ricorda nulla e non riesce a fornire un alibi. Un gentile sconosciuto l'aiuterà. Non vietato Thriller
15, 16,40; 18,40; 20,35; 22,30 ★★/★★★

GIOIELLO — via C. Colombo 31 — Tel. 800.760
Over the top, di Menahem Golan, con Sylvester Stallone, David Mendenhall, Susan Blakely (Usa-Colori) — Camionista, campione di braccio di ferro, dà la scalata al titolo americano per riconquistare l'amore e la stima del figlioletto. Non vieta. Avventuroso
16,45; 18,30; 20,30; 22,30 ★★/★★★

IDEAL — corso Racconigi 6 — Tel. 921.43.16
Noi, uomini duri, di Maurizio Ponzi, con Renato Pozzetto, Enrico Montesano, Isabel Russinova (Italia-Colori) — Il traviato romano Mario e il bancario milanese Silvio partecipano ad un forsennato «corso di sopravvivenza». Capita di tutto Comico
16,50; 18,30; 20,30; 22,30 ★★/★★★★

KING KONG CINESTUDIO — via Po 31 — Tel. 838.78.02
Remanence, di Mauro Mazzucco, con Walter Chiari e Luca Barbareschi (It.-Col.) — Padre e figlio si ritrovano dopo anni: il giovane si sposta e integrato, il vecchio solitario e balzano.
17,15; 19; 20,45; 22,30 Prima visione Drammatico
Ore 24,15 Città amara, di John Huston. Ingr. [illegible]

LILLIPUT — via XX Settembre 19 bis — Tel. 837.196
Fantasia, di Walt Disney (Usa-Colori) — I simpaticissimi personaggi di Disney, accompagnati dalle belle musiche di famosi compositori. Celebre la scena degli ippopotami in gonnellino che ballano la «Danza delle ore». Non vieta. Disegno animato
14,30; 16,30; 18,30 20,30; 22,30 Riedizione

LUX — Galleria S. Federico — Tel. 541.283
Capriccio, di Tinto Brass, con Nicole Warren, Luigi Lezza, Francesca Dellera, Andy J. Forrest (Italia-Colori) — Girandola sessuale e sentimentale di due coppie, carnefici e prede del loro stesso desiderio. Vieta. 18 Commedia erotica
15,10; 16,55; 18,40; 20,40; 22,40 Prima visione

NAZIONALE — via Pomba 7 — Tel. 918.650
Rimini, Rimini, di Sergio Corbucci, con S. Grandi, E. Brigliadori, L. Antonelli, P. Villaggio, J. Calà (It.-Col.) — Cinque storie di vacanze con protagoniste cinque «belione» a caccia di avventure non proprio lecite. Non vieta. Commedia
15,20; 17,50; 20,10; 22,30 ★/★★★★

OLIMPIA 1 — via Arsenale 31 — Tel. 532.468
La famiglia, di E. Scola, con V. Gassman, F. Ardant, S. Sandrelli, P. Noiret (It.-Col.) — Ottant'anni di saga famigliare, dal 1906 ai giorni nostri, raccontati dal protagonista che ricorda e rievoca le vicende del suo «clan». Non vieta. Commedia drammatica
16,30; 17,50; 20,10; 22,30 ★★★★/★★★★

OLIMPIA 2 — via Arsenale 31 — Tel. 532.468
Il mattino dopo, di Sidney Lumet, con Jane Fonda, Jeff Bridges (Usa-Colori) — Attrice fallita e alcolizzata è accusata di omicidio. Ubriaca, non ricorda nulla e non riesce a fornire un alibi. Un gentile sconosciuto l'aiuterà. Non vietato Thriller
14,50; 16,45; 18,40; 20,35; 22,30 ★★/★★★★

REPOSI — via XX Settembre 15 — Tel. 531.400
Il colore dei soldi, di Martin Scorsese, con Paul Newman, Tom Cruise (Usa-Colori) — Lo «spaccone» è invecchiato ma prima di cedere le armi decide di insegnare tutti i trucchi ad un giovane spavaldo come lui. Non vieta. Commedia
15,30; 17,50; 20,10; 22,30 ★★★/★★★★★

ROMANO — Galleria Subalpina — Tel. 519.145
Peggy Sue si è sposata, di Francis Ford Coppola, con Kathleen Turner (Usa-Colori) — Sbattuta dal 1985 al 1960 Peggy Sue torna all'epoca in cui era fidanzata con Charlie, da cui ora sta per separarsi. Che fare? Dirgli di no? Non vieta. Fantastico
16,30; 18,30; 20,30; 22,30 ★★★/★★★

STUDIO RITZ — via Angoli 3 — Tel. 839.821
Cadaveri e compari di Brian De Palma con Danny De Vito, [illegible] Piscopo (Usa-Colori) — Due piccoli gangster perdono un'ingente somma del loro capo, un durissimo boss. Rischiando la pelle, i due cercano di recuperare il denaro. Commedia
16,30; 18,30; 20,30; 22,30 Prima visione

VITTORIA — via Roma 232 — Tel. 911.709
Space Camp, di Harry Winer, con Kate Capshaw, Tom Skerritt, Lea Thompson (Usa-Colori) — Un gruppo di ragazzi si ritrova per sbaglio a bordo di uno shuttle. Ma ora come si fa a tornare indietro? Fantastico
15,45; 18; 20,15; 22,30 Oggi in prima

ZETA D'ESSAI — via Cellamare 13 — Tel. 749.3987
Oltre ogni limite, di Robert M. Young, con Farrah Fawcett, James Russo, Diana Scarwid (Usa-Col.) — Marjorie viene [illegible] guidata da un bruto che un giorno entra in casa sua e tenta di farle violenza. Ma lei si ribella. Vieta. 18 Drammatico
20,45; 22,30 ★★/★★★

PROSEGUIMENTI

AMBRA — via C. Saluzzo 77 — Tel. 287.187
La mosca, di David Cronenberg, con Jeff Goldblum, Geena Davis, John Getz (Usa-Colori) — Uno scienziato tenta un esperimento di smaterializzazione su se stesso. Ma fa un errore, e si trasforma in una gigantesca mosca. Vietato 14. Fantascienza
16,30; [illegible] 20,30; 22,30 ★★★/★★★★

FARO — via Po 30 — Tel. 832.314
Sensi, di Gabriele Lavia, con Monica Guerritore, Gabriele Lavia (Italia-Colori) — Braccato da un'organizzazione criminale si rifugia in una «casa». Una bella lo seduce: è una spia dell'organizzazione. Vieta. 14 Drammatico
Ap. 17; film 17,10; 18,50; 20,40; 22,30 ★/★★★

FORTINO — via Cigna 67 — Tel. 488.588
Corto circuito, di John Badham, con Ally Sheedy, Steve Guttenberg, Fisher Stevens (Usa-Colori) — Robot, colpito da un fulmine, scappa dalla fabbrica. I militari lo cercano per distruggerlo. I progettatori per salvarlo. Non vieta. Fantascienza
20,30; 22,20 ★★/★★★★

MASSAUA — piazza Sabotino 9 — Tel. 745.803
Vedi Teatri

NUOVO ODEON — via Verdi 8 — Tel. 745.7581
The Hitcher, di Roberto Harmon, con Rutger Hauer, C. Thomas Howell (Usa-Colori) — Ragazzo raccoglie nel deserto [illegible] un autostoppista particolare: questi è infatti un cavaliere malefico [illegible] ad uccidere. Vieta. 14 Horror
20; 22,20 ★★★★/★★★

SELENE D'ESSAI — corso Belgio 63 — Tel. 874.171
Gli Aristogatti, prod. Walt Disney (Usa-Colori) — Quattro simpatici micetti vengono rapiti da cattivo maggiordomo. Romeo, un sempliciotto gattone, bullo di quartiere, si mette alla loro ricerca aiutato da tanti altri divertenti [illegible]. Disegno animato
14,30; 16,30; 18,30; 20,30; 22,30 Riedizione '70

LUCI ROSSE

ALESSANDRIA (via Bacchi 18, tel. 511.203)
Ragazze roventi a Beverly Hills, con Hilapatia Lee. Ore 14,05; 15,25; 16,45; 18,10; 19,35; 21; 22,35.

ARCO PUSSICAT (c. F. Cadorna 31, tel. 484 021)
Adolescenti vogliosi, con Marina Frajese, F. Lemon — Porno sexual lesson. Ap. ore 14,30, ultimo 22,30.

[illegible] (v. Fr. Cavandra 18, t. [illegible])
Good fuck. Novità assoluta. Orario continuato dalle 14,30 alle 23. Ingresso riservato ai soci.

HOLLYWOOD (c. Regina Margherita 138, t. 531.5440)
I sensi bollenti di sera. No stop dalle 10 alle 2 (ultimo ore 24). Ingr. 5000.

MAXFEI (via P. Tommaso 5, tel. 656.284)
Movie fantasy, con Patricia Rousseau, Lisa Tinson. Apertura 14,30, ultimo 22,50.

MAXIM (largo G. Cesare 105, t. 267.974)
La [illegible]. Ap. 15; ult. 22,30. Ingr. L. 3000.

METROPOL (Via Principe Tommaso 6, tel. 650.54.70)
La crociera super sexy, con Ron Jeremy, Donna Jones. Ap. 14,30; ult. 22,30.

MILANO NUDI DI SERA (via Milano 6, tel. 530.358)
Partono d'albergo, con Vanessa Del Rio, Samantha Fox; Body play, con Samantha Fox, Vanessa Del Rio. No stop dalle 10 alle 24 (ult. 22,30) L. 3500, rid. 2500, 2000.

PRINCIPE (v. Pr. d'Acaja 48, t. 749.5851)
Pelle su pelle di velluto. Novità. Ap. 14,30; ult. 22,30.

SPEZIA (via Nizza 170, tel. 686.3617)
Big Banana — La modella superex (novità). Ap. ore 15; ult. 22,30.

TORINO (v. Bucchi 8, tel. 530.353)
Clodelina carne bollente, con Dora Stalter, John Holmes. Ap. ore 10; ult. 22,30. No stop.

REGINA (c. Rep. Margh. 122, t. 530.885)
Passioni sfrenate con Odette Borel, Le grandi labbra di Boccadoro, con Annette Haven, Lisa Delaure. Ap. 10, ult. 22,30. L. 4500, rid. 3000-2500.

ROMA BLUE (v. S. Donato 40, t. 487.750)
Il nuovo vizio di mia moglie, con Annette Haven (American picture hard core esclusiva). Ap. ore 15; ult. 22,30. Ingresso L. 3500.

VITTORIO VENETO (piazza Vittorio Veneto 9, tel. 871.840)
Cara Candy perso l'innocenza — Delizie amore bagnate. No stop dalle 14 alle 24.

ALTRE VISIONI

AGNELLI (v. Paolo Sarpi 117, tel. 612.136)
Per la 7ª rassegna cinematografica «Il cinema, uno spazio nel quotidiano», Speriamo che sia femmina di Mario Monicelli, con Liv Ullmann, Catherine Deneuve. Ore 18,15; 20,25; 22,30 Commedia

ARALDO (v. Chiomonte 3, tel. 331.764)
Serata di Teatro Cinema. Compagnia del Bagatto in «La tigre della Malesia», [illegible] I predatori dell'Arca perduta

CUORE (via Nizza 58, tel. 597.602)
Top Gun con Tom Cruise, Kelly McGillis. Ore 16; 18; 20; 22,15 Avventuroso

FALCHERA (via Tarino 30, tel. 262.16.85)
Chiuso.

LANTERI (c. O. Cesare 80, tel. 264.134)
La mia Africa, con Meryl Streep, Robert Redford, Klaus Maria Brandauer Drammatico

VALDOCCO (via Salerno 12, tel. 521.13.82)
Rassegna Cinematografica «I giovani si giovani». II° edizione: Tre uomini e una culla, di C. Serreau. Ore 20,30; 22,30 Commedia

STUDIO SUPERFICIE (c. Cosenza 68, tel. 369.836)
Oggi chiuso

S. RITA (v. Vernazza 26/A, tel. 335.060)
Oggi chiuso

AL DORIA
Candidato a 5 Premi OSCAR
L'amore ha un linguaggio tutto suo.
WILLIAM HURT MARLEE MATLIN

Figli di un dio Minore
Un film di RANDA HAINES

Per l'8 marzo, tante manifestazioni

LA FESTA DELLE DONNE DURA DUE GIORNI

Due giornate di celebrazioni per l'8 marzo.

Si incomincia oggi alle 14 e 30 con una manifestazione contro la violenza organizzata dalla Casa delle Donne: il corteo parte da piazza Vittorio e percorre via Principe Amedeo, piazza Carignano, via Roma, piazza Castello e via Po per concludersi alla Casa delle Donne in via Vanchiglia, dove è in corso, fino al 13 marzo, la mostra mercato di grafica, pittura e fotografia «al femminile».

Organizzata dal Cif (Centro italiano femminile) per la giornata internazionale della donna 1987, oggi alle 15 e 30, al Centro incontri della Cassa di Risparmio, conferenza dell'onorevole Tina Anselmi sul tema «Democrazia: stile, valore, scelta per ogni donna».

Alle 16,30, presso il Salone del San Paolo di via Lugaro 15, il Centro «Pannunzio» ha organizzato un incontro-dibattito sul tema: *«Nel privato, nel lavoro, nella società, cosa chiedono le donne di oggi all'uomo, cosa chiedono gli uomini di oggi alla donna...»*. Intervengono la giornalista Marina Cassi, l'attore Carlo Enrici, la scrittrice Anna Perrini, l'avv. Ilato Fulvio Gianaria.

Domani mattina alle 11, sempre con il Cif, messa alla Gran Madre, celebra il vicario generale della diocesi monsignor Peradotto.

Mimose per tremila e cinquecento lavoratrici «a cui è ancora precluso uno serie di possibilità di carriera» sono offerte oggi dalle sezioni del partito comunista della Fiat Mirafiori.

L'Uisp annuncia invece l'apertura d'un nuovo circolo dedicato a Alice Milliat e propone un 8 marzo all'insegna dello sport. Sempre domani, dalle ore 16, grande festa alla sede delle «Donne di Oggi» in via Bertolotti 1.

Mimose sono state distribuite di fronte alle scuole di via Vanchiglia. In programma per domani, invece, una festa-incontro in via Dandolo 12.

Si apre oggi, infine, una raccolta firme sulla questione lavoro - disoccupazione lanciata dalla Lega Lavoro.

Il corteo delle studentesse stamattino per le via del centro

Domani, all'Atlantic di Borgaro, parla De Mita

«APRIAMO LE SEZIONI» LA DC COSI' CAMBIA

«La dc nel Piemonte che cambia non è un titolo vano. Stiamo vivendo qui giorni molto delicati». Così Marcello Pagani, segretario regionale dello «scudocrociato», ha cercato stamane, dal salone dell'hotel Atlantic di Borgaro, di rilanciare l'immagine e l'organizzazione di un partito che, non solo a Torino, ha subito negli anni l'usura del tempo. *«Torino, città-laboratorio nel bene e nel male, realtà politicamente conflittuali, socialmente in continua trasformazione, città di frontiera con problemi che si aprono e si riaprono continuamente, ha necessità assoluta di partiti credibili che sappiano fare proposte adeguate senza banali polemiche, tralasciando un po' di populismo e di elettoralismo»*. Per spolverare l'immagine, un pochino svanita tra correnti e polemiche, fra tessere e aspirazioni, i nuovi dirigenti della dc hanno puntato in più direzioni: ricambio dei quadri, incontri per rileggere gli insegnamenti più attuali dei grandi «maestri» (da De Gasperi a Dossetti, da Moro a don Sturzo), revisione dell'organizzazione delle sezioni. Tutto questo si è poi tradotto nel controllo degli iscritti (oltre 50 mila che rappresentano circa un milione di voti), nel ringiovanimento delle strutture, nella ricerca della più completa trasparenza, nel tentativo di essere più presenti accanto alla gente per registrarne i bisogni. *«Il processo di rinnovamento — dice Marcello Pagani — è a buon punto. Siamo pronti a riaprire le sezioni per farle diventare, come una volta, specchio delle aspirazioni della gente. Siamo tornati in maggioranza con spirito di collaborazione reale e sincero»*.

Marcello Pagani

Ecco perché, al termine a quasi di questa metamorfosi, il comitato regionale del partito ha scelto di organizzare, oggi e domani, la Conferenza organizzativa. Vi partecipa, da oggi, il responsabile nazionale dell'organizzazione del partito, onorevole Gianni Fontana, insieme con i parlamentari piemontesi (il ministro Donat Cattin, Guido Bodrato, Silvio Lega, Marcella Gallo) consiglieri regionali, provinciali, comunali.

Dopo la relazione del segretario una tavola rotonda con Leopoldo Elia, Mino Martinazzoli, don Giannino Piana tenterà di esplorare le «radici della politica». Poi tre Commissioni lavoreranno per presentare, domani, comunicazioni sul ruolo della dc nella società. Domani, alle 11, concluderà il dibattito l'onorevole Ciriaco De Mita.

Un'agenzia propone stranezze e piccole follie

CHIUSO DENTRO UNA TORTA UN FIDANZATO IN REGALO

Perché non farsi impacchettare e recapitare dentro una gigantesca torta finta alla persona amata?! Per la festa della donna qualcuno ci ha pensato realizzando *«la follia»* grazie alla Glamour, un'agenzia con sede in via Nizza 119 con il pallino delle idee originali. *«Abbiamo pensato* — spiega Graziella Porro una delle responsabili assieme al fratello Pier Vittorio e agli amici Inez Mattia e Stefano Altimani — *che persone stufe dei soliti doni potessero essere alla ricerca di bizzarrie»*.

Queste alcune proposte: per arrivi all'aeroporto? *«Ottime due fotomodelle con quaranta palloncini e la scritta di circostanza»*. Dichiarazioni d'amore? *«Una serenata sotto casa con trio messicano»*. Cene intime? *«Niente di meglio che un violino tzigano»*. Autentiche follie? *«Una mongolfiera con la scritta a piacere, oppure l'aereo delle partite domenicali»*.

Questi i costi: *«Poesia declamata: 50 mila lire; scatola con ragnaro: 150/180 mila; torta "ripieno" di fidanzati: 250 mila; mongolfiera o aereo: un milione, un milione e mezzo; orchestrina: 200 mila; violinista: 80/90 mila»*. Per le stranezze più semplici c'è la possibilità di essere accontentati in giornata.

l. b.

Sette persone sono state arrestate nei giorni scorsi in città in una operazione della Guardia di Finanza

SGOMINATA UNA CENTRALE DI SPACCIO DELL'EROINA

La «mente» era Salvatore Ranieri, pregiudicato per sequestro di persona, armi, stupefacenti, furto

Sette persone sono state arrestate in città per droga e armi. E' il risultato di una articolata operazione antidroga del Gruppo Anticontrabbando della Guardia di Finanza di Torino, diretta dal capitano Maffiore, che ha portato anche al sequestro di 120 grammi di eroina, 4 bilancini di precisione, 3 fucili con 135 cartucce di vario calibro, 11 milioni in contanti e preziosi in oro e argento per un valore di 17 milioni.

Sono stati arrestati: Salvatore Ranieri, 43 anni, con numerosi recapiti in città, ultimo in ordine di tempo in via Vicenza 31; Gioacchino Pazio, via Carlo Bossi 30, autista; Gianni Biedig, 32 anni, via Vicenza 31, [illegible]; Umberto Corvino, 41 anni, via Pio VII 40, contitolare con la sorella di un negozio di ferramenta in via Principe Tommaso 30; Agostino Grande, 33 anni, residente a Carmagnola in via Torino 280, coltivatore diretto; Attilio Stumpo, 27 anni, via Monastir 9, muratore; Antonio De Nicola, 34 anni, via San Marino 51.

Ecco il curriculum di alcuni degli arrestati. Ranieri è segnalato per associazione a delinquere di stampo mafioso e pregiudicato per sequestro di persona, armi, stupefacenti, furto, ricettazione e reati contro la morale. Pazio, pregiudicato, per sfruttamento della prostituzione, era in libertà vigilata. Corvino, pregiudicato per stupefacenti, è stato scarcerato il 22 dicembre scorso per decorrenza dei termini di carcerazione. Grande è invece pregiudicato per rapina e furto. Stumpo per stupefacenti e armi. De Nicola per stupefacenti.

Salvatore Ranieri

Dopo pazienti indagini e appostamenti l'operazione è scattata nei giorni scorsi quando il Ranieri si è recato nell'abitazione del Pazio per effettuare una consegna di droga. Bloccato e perquisito gli venivano trovati addosso 40 grammi di eroina pura. Invece nell'abitazione del Biedig dove il Ranieri era temporaneamente ospitato, venivano sequestrati i tre fucili, 135 cartucce, 3 grammi di hashish, 100 grammi di lattosio (sostanza usata per *«tagliare»* l'eroina) oltre ai bilancini di precisione, soldi e preziosi.

Gli elementi acquisiti hanno consentito alle Fiamme Gialle di accertare che il Corvino appena uscito di prigione aveva già ricostituito la rete di spaccio di droga nella città. Sono in corso ulteriori indagini.

oggi & domani

Farmacie aperte domani

Queste le farmacie aperte per turno domani, domenica 8 marzo, con servizio continuato dalle ore 9 alle ore 19,30: Balocco, c.so Racchera 148/C; Comunale N. 14, via Passo Buole 166; Comunale N. 29, via Giachino 53; Comunale N. 37, c.so G. Agnelli 56; Cooperativa N. 5, via Nizza 85; Cooperativa N. 8, c.so Svizzera 42; Del Mercato, c.so Grosseto 214; Della Ines Antonietta, c.so S. Maurizio 98; Marchesani, via Bologna 93; Delle Maurizio, Galleria Umberto I 54; Parisi, via Del Carmine 82; Pitorella, c.so Moncalieri 257; Policlinico, c.so Sempione 112; Rolando, c.so Vittorio Emanuele 78; San Benedetto, via Barletta 114; San Vincenzo, c.so Filippo Turati 74; Santa Elisa, c.so Sebastopoli 298.

Domani presteranno servizio anche serale dalle ore 19,30 alle ore 23,30 le farmacie: Cooperativa N. 8, c.so Svizzera 42; Policlinico, c.so Sempione 112.

Archeologia sperimentale

● S'inaugura oggi a Nichelino, presso la scuola media «Martiri della Resistenza» di viale Kennedy, la mostra di archeologia sperimentale a cura di Silvano Bonelli. La mostra rimarrà aperta al pubblico fino al 14 marzo.

Carnevale per i bimbi

●Bambini della Materna e delle elementari protagonisti del Carnevale a Castagnole Piemonte, domani (inizio ore 15), con la partecipazione del Giandoja dell'Associazione Piemontese (Andrea Fiamini), della sua Giacometta (Paola Mellano) e della Compagnia Città di Torino. Il programma: «sfilatissima» per le vie del centro, sosta delle torte (fatte dalle mamme), mimo del porcellino. A cura degli alpini, merenda offerta polenta e salsiccia.

Oroscopo a tavola

●Un servizio di ceramiche cinesi personalizzato verrà inaugurato oggi all'Arcadia della Galleria Subalpina, accanto agli acquerelli di Carella e le fotografie di Giorgio Musso. I clienti troveranno in sala appositi moduli dove potranno indicare i dati personali per poi ricevere compatibilità con gli altri segni e futuro personale.

Psicanalisi a Santa Rita

●Questa sera alle ore 21, presso la sede del Comitato di Quartiere Santa Rita, in corso Orbassano 192, conferenza-dibattito sulla psicanalisi. La riunione sarà condotta da Gilberto Camilla, della Società Psicanalitica Cameriniana.

Aids: come e perché

Lunedì prossimo 9 marzo alle ore 17, presso la sede della fondazione «Giorgio Amendola», via Sacchi 65/A, tavola rotonda su «Aids: come e perché. Dalla biologia all'intolleranza». La riunione è organizzata dalla rivista «Rinnovamento». Partecipano il prof. Franco Di Nola, primario dell'ospedale Amedeo di Savoia, l'assessore Olivieri, l'on. Danilo Poggiolini e lo psicologo Eugenio Vosilno.

ESTRAZIONI DEL LOTTO

Bari	76	38	20	29	74
Cagliari	79	85	58	61	42
Firenze	4	71	72	13	58
Genova	29	3	61	33	47
Milano	88	20	76	17	34
Napoli	1	32	71	60	73
Palermo	85	93	16	28	57
Roma	5	40	34	19	82
Torino	14	77	29	65	71
Venezia	11	82	13	74	81

COLONNA ENALOTTO

221 121 111 1xx

I RITARDATARI — Tra i numeri in maggior ritardo sono stati estratti: per GENOVA il 3 che non veniva estratto da 37 settimane; per MILANO il 17 che mancava da 45 settimane; per NAPOLI il 73 che era assente da 41 settimane; per PALERMO il 57 assente da 40 settimane; per TORINO il 77 che mancava da 49 settimane; per VENEZIA il 61 che non veniva estratto da 53 settimane.

Scomparso dopo una vita dedicata al giornalismo

RICORDO DI MARIO MAZZARELLI

E' stato vicedirettore di «Stampa Sera»

All'età di 86 anni, è morto Mario Mazzarelli, giornalista di gran classe, collega stimato, nato con il mestiere nel sangue. Nato a Torino il 30 luglio 1900, è entrato giovanissimo nella professione giornalistica. Già a 20 anni era condirettore del Momento di Torino e, due anni dopo, direttore del Nuovo Cittadino di Genova.

Nel 1931 era diventato capo-redattore di Stampa Sera e nel 1939 capo-redattore de La Stampa, carica che aveva ricoperto per sei anni.

Alla fine della guerra, nel 1945, con quella grande richiesta di informazione e quel gran fiorire di testate giornalistiche aveva assunto la carica di condirettore del Giornale di Torino e nel 1951 era diventato vice direttore di Stampa Sera.

Erano gli anni della direzione quasi leggendaria di Giulio De Benedetti e della sua «colonna». Frittura che era alla segreteria di redazione.

Mario Mazzarelli aveva l'incarico di vice-direttore di Stampa Sera ma, di fatto, ne era il direttore. Stampa Sera di quel tempo era una testata che vendeva 120 mila copie, studiata con le caratteristiche di un giornale del mattino, capitava rubriche, racconti, lettere. Sono rimasti famosi gli elzeviri costruiti come se fossero stati racconti. Un giornale attento alla città, ai suoi bisogni, alla sua vita e alla sua cultura. E, perciò, un giornale apprezzato.

Mario Mazzarelli

Mario Mazzarelli, uomo eclettico, cultore di svariati interessi, amico di artisti, grande flauto per le notizie, è stato un punto di riferimento del giornalismo subalpino. La sua intelligenza professionale e la sua cultura sono stati un esempio da imitare per le generazioni di giornalisti più giovani.

E' stato consigliere Nazionale dell'Istituto di previdenza dei giornalisti (INPGI) e poi presidente regionale per il Piemonte dei lavoratori anziani di azienda (ANLA). Era stato insignito delle onorificenze di Commendatore dell'Ordine della Corona d'Italia, Commendatore all'Ordine del Santo Sepolcro di Gerusalemme e Commendatore al merito della Repubblica Italiana.

A TESTONA E' ANCORA CARNEVALE

E' arrivata, la quaresima, ma continua il carnevale... Maschere e carri allegorici continuano ad attraversare le strade cittadine in molti centri della cintura torinese. Per i moncalieresi, ad esempio, il nuovo appuntamento è per domani, domenica 8 marzo, a Testona, con una sorpresa in più.

Nel primo pomeriggio, in piazza Marconi si svolge infatti l'investitura di due nuove maschere: il Castellano e la Castellana. Non sono frutto della fantasia, ma incarnano due personaggi veramente esistiti alla fine del secolo XII (venivano investiti del loro potere dal vescovo di Torino, Arduino) e stimolano una ricerca interessante su un periodo storico che ha visto Testona nei panni di protagonista, nel tentativo di affrancarsi dal potere vescovile.

Questa pagina di storia rivive domani per le strade del quartiere (il vecchio 'borgo', poi diventato 'libero Comune'), insieme a giochi per tutti ed alla tradizionale sfilata dei carri allegorici, dando vita ad uno degli appuntamenti più interessanti fra i carnevali della cintura torinese.

STAMPA SERA

Michele Tecce direttore responsabile
Carlo Brunetto vicedirettore

Editrice LA STAMPA S.p.A.
Presidente Giovanni Agnelli - Vicepresidente Vittorio Colaiacomo di Chiusano - Amministratore Delegato e Direttore Generale Paolo Peloschi - Amministratori Enrico Aulisi, Luca Cordero di Montezemolo, Umberto Cuttica, Giovanni Giovannini, Carlo Massaroni, Francesco Paolo Mattioli - Sindaci Alfonso Ferrero (presidente), Luigi Demattini, Giovanni Paradiso

Stabilimento tipografico: Editrice La Stampa S.p.A. - Via Marenco 32 - 10126 Torino

© 1987 Editrice LA STAMPA S.p.A.

CERTIFICATO N. 881 DEL 15-10-1956

Pubblicità
publikompass spa
Sede e Direzione Generale 20139 MILANO, via Carducci, 29 - Tel. (02) 55381
TORINO, c. M. d'Azeglio, 60; via Roma, 80; via Mameli, 20 - Tel. (011) 65.211
Filiali: ALBA, c. M. Coppino, 8 - Tel. 16.717 ● ALESSANDRIA, v. Cavour, 5 - Tel. 542.543 ● ASTA, v. S. da Milano, 10 - Tel. 45.991 ● AROMA, v. le Baracca, 40/a - Tel. 61.700 ● ASTI, v. Massime d'Azeglio, 29 - Tel. 32.323 ● BIELLA, v. P. Micca, 8 - Tel. 30.700 ● BOLOGNA, via Indipendenza, 24 - Tel. 238.529 ● CATANIA, p.za Giovanni XXIII, 10 - Tel. 313.027 ● CATANZARO, via M. Greco, 122 - Tel. 44.036 ● COSENZA, c.so Italia, 180 - Tel. 382.973 ● CUNEO, v. A. Graziani, 11 - Tel. 50.832 ● FIORENZA, v. Gramsci, 58 - Tel. 37.44 ● FIRENZE, v.le Matteotti, 36 - Tel. 581.192 ● GENOVA, via C. R. Cecconi, 1/14 - Tel. 541.366 ● IMPERIA, via Bonfante, 1 - Tel. 373.371 ● MANTOVA, c.so V. Emanuele, 9 - Tel. 361.826 ● MESSINA, v.le S. Martino (Galleria Uprio) - Tel. 39.20.655 ● MODENA, via Rainerondo, 3 - Tel. 218.548 ● NOVARA, c. Mazzini, 1 - Tel. 33.341 ● PADOVA, p.za Giovanni XXIII, 3 - Tel. 775.234 ● PALERMO, v. Marchese Ugo, 180 - Tel. 324.826 ● PARMA, v.le Mentana, 6 - Tel. 36.640 ● REGGIO CALABRIA, Ten. Perotta, 13 - Tel. 30.518 ● REGGIO EMILIA, v. Dell'Abbadessa, 3 - Tel. 31.848 ● ROMA, v. Quattro Fontane, 16 - Tel. 47.96.904 ● SANREMO, v. Gioberti, 47 - Tel. 884.848 ● SASSARI, v. Porcellana, 6 - Tel. 210.420 ● SAVONA, v. Astengo, 1/1 - Tel. 36.218 ● VERCELLI, v. Foà, 53 - Tel. 90.455

Irruzione degli uomini antiracket in casa di un giovane che aveva nascosto le armi in cantina

TRE ARRESTI ALL'ALBA PER UNA SPARATORIA IN PANETTERIA

Rapine stamane alle 11 in un supermarket Conti di via Bainsizza: i banditi fuggono con dieci milioni

Gli uomini dell'antiracket hanno arrestato tre persone ieri mattina all'alba. Altre due erano state prese nei giorni scorsi. Sarebbero i responsabili di una sparatoria in strada antic. di Venaria.

La sera del 29 gennaio, Angelo Moccia, 40 anni, panettiere, strada Altessano 8, era stato ferito alla gamba destra da un proiettile calibro 7,65. Interrogato, aveva dato spiegazioni poco convincenti di quell'aggressione: *«Volevano rapinarmi, ho reagito e mi hanno sparato»*. L'amico che era con lui, Carmelo Tita Gallo, 31 anni, stesso indirizzo, aveva confermato in modo confuso. Risultato: arresto dei due per favoreggiamento personale nei confronti dell'ignoto sparatore.

Le indagini della polizia, durate un mese, hanno portato a galla una verità com-

Angelo Moccia

Vincenzo Balzano

plicata. Alla panetteria di Moccia aveva lavorato, fino a poco tempo fa, Vincenzo Balzano, 30 anni, corso Cincinnato 20/b. Dopo ripetuti litigi, Balzano era stato messo alla porta dal panettiere. Erano i primi di gennaio, e in quel periodo Moccia si era presentato a sporgere denuncia ai carabinieri: qualcuno di notte aveva sparato contro la serranda del suo negozio e la panetteria aveva subito furti a ripetizione. Tutto ciò doveva essere legato alla sparatoria. Infatti.

L'irruzione a casa di Balzano, ieri mattina alle sei, ha forse chiarito le cose. In cantina, l'uomo nascondeva una pistola 7 e 65 e una calibro 9 corto da guerra. Le manette sono scattate e insieme con lui son stati arrestati due presunti complici: Matteo Tenace e Franco De Citronimo, entrambi quarantenni, via Piesole 10. Restano da chiarire i motivi che hanno spinto Moccia e Gallo a non rivelare la verità.

● Rapina alle 11 ai Conti di via Bainsizza. Due banditi armati, col volto coperto da passamontagna, hanno fatto irruzione al supermercato e hanno svaligiato le cinque casse. Bottino, dieci milioni di lire circa. Dice il gestore, Michele Papaleo, 35 anni: *«Erano molto agitati. Hanno spintonato una donna e si sono accostati sulle casse. Il denaro, purtroppo, non era ancora stato prelevato dal cassetto»*.

Panico fra i clienti, ma nessun incidente. Arrivano i carabinieri, i rapinatori sono scappati in strada. Fuori, li attendeva un complice su una Fiat «Uno». Vane le ricerche della polizia.

Bedford Midi e CF2: una grande occasione.

10524*

***10 milioni di finanziamento al 5 per cento in 24 mesi a chi acquista Midi o CF2. Oppure rate mensili di 277.900 lire per 48 mesi. Oppure un finanziamento agevolato fino a 15 milioni fino a 48 mesi. Oppure 1 milione di sconto subito. Oppure... una delle altre, e sono ancora molte, possibilità di acquisto agevolato.**

Sempre dal tuo concessionario Bedford GM:

AUTOCLAN
Stradale Torino, 111/115
Chivasso - Tel. 9111578

AUTOSOCIALE
via W. Manzone, 115
Vercelli - Tel. 53558

BONESSA MARTINO & C.
corso Re Arduino, 83
Rivarolo Canavese - Tel. 29317

COZZO MARIO & C.
via S. Maurizio, 23
Ciriè - Tel. 9204018/9208226

F.LLI ASTEGGIANO
via Cuneo, 104
Borgo S. Dalmazzo - Tel. 751650

GENTRY CAR
via Edilio Raggio, 22
Novi Ligure - Tel. 2437

GI-EMME
viale Macallè, 14
Biella - Tel. 32276

G.M.A.
via Battistini, 30
Novara - Tel. 455501/2/3

GRAFFIETI GUIDO
S.S. del Sempione Regione Nosere
Domodossola - Tel.41210

NOVAUTO
via Saluzzo, 137
Pinerolo - Tel. 793173

RONFANI
fraz. S. Marzanotti, 322
(strada Asti-Alba)
Asti - Tel. 352406

SAVOIE
fraz. Poinsod
Sarre - Tel. 551827

SOTTERO
corso Asti, 45/47 - S.S. 231
Alba/Vaccheria - Tel. 613262/3

SPINELLI ENRICO
via Annibale Rosa, 23
Verbania Intra - Tel. 41412

TUTTO PER L'AUTOMOBILE
via Piave, 8
Acqui Terme - Tel. 2635

VI-AUTO
S.S. 228
Lago di Viverone, km 4,100
Burolo - Tel. 57542

V.I.P.
Strada Carpice, 4
Moncalieri
Tel. 646528/646679/646667

Fiorella Gonzales

*Il finanziamento è riservato a clienti con requisiti di affidabilità ritenuti idonei da GMAC Italia SpA

Solo fino al 31 marzo.

BEDFORD GM

CASCINE Vica liliaco fabbricato mq 400 adatto varie attività con annessa bella villetta cerca vendo. Tel. 389.708.

CENTRO liberi mini negozio ristrutturato 2 vetrine con alloggio 2 vani bagno, L. 54 milioni. Studio Decorno 537.711.

FIRIM 599.897 Porta Nuova via Pisa mini negozio ottimo reddito L. 37 milioni perché senza anticipo a rate mensili.

FUTRATTO 540.009 vende/affitta via Principessa Clotilde locali laboratorio-magazzino mq 160 piano seminterrato.

GERIM vende corso Casale posti auto in garage interrato. Per informazioni tel. al 317.546.

GERIM vende via Rigola-corso Unione Sovietica box auto in garage interrato. Per informazioni tel. 317.546.

LABORATORIO magazzino mq 400 via Sereni recente con uffici mq 130 affittasi L. 3 milioni mese. Portabile 544.566.

LOCALE interno cortile mq 350 uso deposito autorimessa affittasi piazza Bardonecchia. Tel. ufficio 545.981 - 512.586.

LOCALE interrato mq 1400 affittasi piazza Bardonecchia uso deposito autorimessa. Tel. ufficio 312.586 - 545.981.

LOCALE
Porta Palazzo mq 1400 composto da piano terra mq 720 con basso carico, piano primo mq 600 uso ufficio affittasi. Telefonare 557.5305.

MAPPANO capannone adibito di 1600 mq alcuni 4,15 doppio su 4000 mq di terreno con uffici. Tel. 042.6710.

NEGOZIO libero via S. Paolo 8, un vano più retro complessivi mq 40 vendesi. Tel. 441.144.

S. PAOLO via Polenta locale semiinterrato mq 170 uso magazzino o laboratorio silenzioso vuoto L. 70 milioni compreso mutuo 14 milioni volendo abbinato ufficio soprastante mq 95 L. 98 milioni compreso mutuo 31 milioni. Aurea 506.607 - 507.774.

TRE-VI 609.0107 Crocetta stabile signorile ufficio angolare mq 170 ingresso particolare libero 1-3-87.

TRE-VI 669.0107 - 699.0104 adiacenze corso Rivoli locale mq 300 open space piano 1° libero subito.

TRE-VI 669.0107 piazza Valdo adiacenze affitta ufficio mq 120 con annesso magazzino libero subito.

2 locali comunicanti mq 30 liberi zona Cavour Lagrange vendo uso box laboratorio bar/ristorante acqua luce Cinzano 880.2687.

7 Offerte lavoro e impiego

operai, autisti, fattorini

A.A.A. A 500 mila mensili fisse più alte provvigioni cercansi ragazzi/e anche primo lavoro. Corso Raffaello 29/D.

A.A.A. GIOVANI volenterosi cercansi immediato proficuo lavoro commerciale non richiesta esperienza. Tel. 540.088.

SOCIETA' seleziona personale no vendita massimo 65 anni residenti in Collegno, Grugliasco, Rivoli, Cascine Vica. Tel. 390.358 ore 9-11; 15-16.

Impiegati

AGENZIA immobiliare seleziona volenterosi ambosessi venditori-acquisitori e segretaria. Corso di formazione. Ottima retribuzione. Telefonare 543.931.

EUROCASE TORINO assume personale massimo 30enne per ampliamento propria rete commerciale offresi lavoro stabile interessante remunerazione richiedesi presenza autonomia. Tel. 531.003.

INDUSTRIA metalmeccanica assume con contratto di formazione lavoro giovani con diploma di perito meccanico meccanografo. Scrivere «Pubblicompass 524 — 10100 Torino».

INTERIMPRESA S.p.A. società leader nel settore dei servizi per le imprese ricerca funzionario/a commerciale massimo 35 anni. L'inserimento prevede un adeguato periodo di training riqualificante e realizzerà su migliori piani di settore. Tel. per appuntamento al 596.855.

ISTITUTO scolastico ricerca insegnanti ambo laureati in informatica o ingegneria elettronica indirizzo informatico. Tel. per appuntamento dalle 9 alle 12 al 837.331.

PERITI industriali possibilmente con esperienza tecnico commerciale, non buona conoscenza dell'inglese, cerca primaria industria meccanica per interessanti prospettive nella gestione ricambi e assistenza clienti nell'ufficio vendite. Scrivere «Pubblicompass 592 — 10100 Torino».

PRIMARIA concessionaria auto ricerca per ampliamento organico venditore/trice. Tel. 011 804.745.

PRIMARIA società immobiliare a livello nazionale seleziona per ampliamento proprio organico ambosessi con spiccata attitudine alle pubbliche relazioni, automuniti, massimo 27enni. Offresi fisso mensile più provvigioni. Tel. 958 6458.

8 Rappresentanti

AZIENDA primaria settore ricerca rappresentante 25-30enne per cintura Torino. Offresi portafoglio clienti acquisiti, auto utile, rimborso spese più fisso più provvigioni. Scrivere curriculum a: Astrolabio casella postale 1265, Torino.

CERCHIAMO elementi di vendita con ottimi obiettivi di guadagno crescita professionale da inserire come capi gruppo in una moderna e dinamica organizzazione di servizio. Si chiede volontà predisposizione contatti interpersonali auto propria preferibile esperienza nei settori analoghi. Si offre paradiso clienti ottimi guadagni corso di preparazione della durata di 4 settimane retribuite dall'azienda considereremo le richieste attualmente selettive per cui preghiamo di rispondere solo se motivati. Scrivere a «Pubblicompass 452 — 10100 Torino».

CITTA prodotti su „stand cerca per Torino e provincia rappresentanti anche plurimandatari introdotti settore casalingo. Telefonare 500.019 - 500.085.

IMPORTANTE azienda cerca agenti vendita prodotti per industrie officine commerciali Cuneo, Torino Sud: T. 011 548.7888.

ISTITUTO professionale seleziona venditori. Si chiede cultura medio superiore, auto propria, almeno 25 anni, esperienza settore commerciale. Si offre fisso più provvigioni e incentivi, possibilità di carriera, corso di addestramento retribuito. Per appuntamento telefonare 482.888.

RICERCANSI rappresentanti ambosessi età da i 20 a 35 anni automuniti bella presenza attitudine alla vendita. Offresi elevate provvigioni, massima serietà. Telefonare 650.2402.

15 Autovetture

ACQUISTASI auto pagando subito massima valutazione. Autosalone. D'Elia, c. Agnelli 78, tel. 335.647. Sabato aperto.

ALFA 90 2000 i.e. '85 full optionals pochi km con garanzia vendo permuta rateizzo Finanziaria tel. 373.894.

ABBONTIMENTO VETTURE DI PRESTIGIO
Ferrari 412 cambio meccanico 1986, Mercedes 190 E 2.3 - 16 V. completamente accessoriata, Jaguar Sovereign H.E. 5.3 automatica, Mercedes 300 S.E., Jaguar Sovereign 4.2, Lancia Thema turbo inezione elettronica, Maserati biturbo 420 e 425 recentissimo, Bmw M535i '86. Piazza Adriano 11 - Torino, tel. 447.4545.

AUTOTORTONA acquista vetture di ogni tipo media cilindrata. Massima valutazione. Corso Turati 9, tel. 671.545.

BMW 318 i «4», 8 mesi, condizionatore; Bmw K 100 RS rosso 1985, Italcar s.r.l., corso Turati 80, telefono 505.252.

BMW 320 i, 3 mesi, tetto elettrico, Recaro, computer; Bmw 320 i, 3 mesi, condizionatore, Italcar s.r.l., corso Turati 83, tel. 505.252.

BMW 635 Csi M24 velvola, condizionatore, pelle, T.R.X. nuova, Italcar s.r.l., corso Turati 83, telefono 505.252.

CABRIOLET Golf GLI 1800 '84 verde metallizzato vetri elettrici perfetta vendo in garanzia Simoni Torino, corso Turati 53, tel. 596.106.

CITROEN Turnicar vendo Opel Kadett G.L.D. 1.6 familiare 1985 km 37.000 garanzia corso Unione 348, Tel. 614.363.

JAGUAR 5.3 He '85 bianco full optionals pochi km con garanzia vendo permuta rateizzo Florauto, corso Turati 15/D.

LANCIA Prisma diesel metanizzata tetto aprile '85 come nuova Urbano, c. Francia 332 - Collegno, tel. 781.133.

LANCIA Thema turbo diesel A.B.S. full optionals metallizzata '86 Urbano, c. Francia 339 - Collegno, tel. 781.133.

MASERATI B.T. 425 '85 silver full optionals pochi km con garanzia vendo permuta rateizzo Florauto c. Turati 15/D.

(continua)

ECONOMICI

Gli annunci si ordinano presso **TORINO**, via Roma 80 - via Maroncelli 32; **MILANO**, via G. Carducci 28; **BOLOGNA**, via Indipendenza 24; **CAGLIARI**, via Lamarmora 53; **FIRENZE**, viale Matteotti 54; **GENOVA**, via Cecchi 1/14; **IMPERIA**, via Bonfante 1; **MANTOVA**, corso Vittorio Emanuele 3; **MODENA**, via dei Giardini 19/1; **NOVARA**, corso Mazzini 1; **PADOVA**, piazza Giovanni XXIII 2; **PARMA**, via Mazzini 9; **REGGIO EMILIA**, viale delle Abbondanze 4; **ROMA**, via Quattro Fontane 16; **SASSARI**, portici Crispi 2; **SAVONA**, via Astengo 1/1; **SANREMO**, via Gioberti 47; ritirano presso tutti i corrispondenti della **Publikompass S.p.A.** Coloro che intendono inviare le loro inserzioni per corrispondenza possono scrivere a: **Publikompass S.p.A., corso Massimo d'Azeglio 60 — 10126 Torino.** Il prezzo delle inserzioni deve essere corrisposto anticipatamente per contanti o vaglia. Esso risulta dal prodotto del numero di righe (minimo 3 la riga è composta di 38 battute, interspazi compresi) per la tariffa della Rubrica, con l'aggiunta della imposta pari al 16% globale.

La tariffa è di L. 4000 la riga. Rubrica 6: opere-impiegati L. 9000, minimi L. 3500 dirigenti L. 3200. Rubrica 9 e 11 (domestici) L. 2000. Avvisi urgenti data fissa e numero a piacere. Nessun urgente, data fissa e urgentissimo il triplo.

Si ammessa l'inclusione nel testo di lettere alfabetiche di richiamo in carattere maiuscolo (oltre quella iniziale) a pagamento di esse sarà corrisposto un supplemento di L. 400. Coloro che desiderano ricevere copia di detti possono usufruire il servizio casella aggiungendo al testo dell'avviso la frase «Scrivere: **Publikompass n.: 10100 Torino**», l'importo del noto casella è di L. 800 per decade, oltre un rimborso di L. 3000 per le spese di recapito corrispondenza.

La **Publikompass S.p.A.** è a tutti gli effetti, unica destinataria della corrispondenza indirizzata alla casella. Essa ha il diritto di verificare le lettere e di rifiutarle se ritiene quelle direttamente inerenti agli annunci, non inoltrando ogni altra forma di corrispondenza, stampati, circolari o lettere di propaganda. Tutte le lettere indirizzate alle caselle debbono essere inviate per posta o spedite espresso se assicurate o raccomandate.

Per una speciale accordo intervenuto con l'**ISTITUTO BANCARIO SAN PAOLO DI TORINO** e con la **CASSA DI RISPARMIO DI TORINO** gli avvisi possono essere ordinati presso tutte le filiali e Dipendenze di tutte queste Banche esistenti in Italia.

ANNUNCI ECONOMICI VIA FILO
Gli annunci economici per **La Stampa e Stampa Sera** possono essere ordinati a nostro scrivono al seguente numero **696.2166** (3 linee ricerca automatica).
Il relativo pagamento potrà essere effettuato presso qualsiasi Filiale dell'Istituto Bancario San Paolo di Torino o della Cassa di Risparmio di Torino secondo le modalità che verranno fornite.

In tema di offerte di impiego o lavoro, l'editore ricorda che la legge 9.12.1977 n° 903 vieta discriminazioni sul sesso e l'inserzionista è impegnato a rispettare tale legge.

1 Commerciali

BAR fallimento in Vogogna vendesi 6 prese a 2 mandate: Radaelli 500 in piani 2500 a 7500 corsa 500 luce massimo 1420. Radaelli 350 in piani 2500 a 7500 corsa 300 luce massimo 1200. Farina 200 in piani 2000 e 1200 corsa 400 luce massimo 1400. Ambrogio Gani 300 in piani 2000 e 1750 corsa 300 luce massimo 1400. Mec Fond 250 in piani 2000 e 1300 corsa 400 luce massimo 1400. Tel. 348 0660 - 368.2730.

2 Affari e capitali

A.A.A.A.A. FINCOTEX dal 1958 presta personali in 2 giorni a tutti senza ipoteche né cauzioni sopendio per ogni esigenza anche con firma singola. Massimo L. 15 milioni rimborso 5-36 mesi. Anche pensionati in 4 giorni anche seconda rateazione massimo L. 50 milioni rimborsi 1-6 anni, istruttoria gratuita. Non siamo intermediari finanziamo direttamente.
FINCOTEX DAL 1958
771.0820 - 749.6700, corso Francia 15.

A.A.A. A abbiosognando 5 milioni 60 mesi L. 115 rata; 10 milioni 60 mesi L. 230 rata. Mutuo casa 8%. Tel. 011 473.1029.

A.A.A. A tutti subito e senza tante storie prestiti azienda effetti da L. 1 a 300 milioni. L. 5 milioni pronta cassa 36 rate da L. 185 mila L. 100 milioni in 10 giorni 60 rate da L. 2 milioni 400 mila. V.&V. Collegno (To), corso Francia 121 tel. 011 780.4180.

A.A.A. CELERITA' risparmiate anche di lavoro per i vostri finanziamenti. Istruttoria telefonica. Tel. 011 838.388.

A. ACCORDIAMO subito fiduciari 1-50 milioni costo annuo 22% mila e milioni anche con forte anticipo. Visite domicilio. 0.81 515.987.

A. ACCORDIAMO
subito anche senza garanzie fiduciari L. 1-50 milioni (polizzari sconto effetti) tatuo. Visite domicilio. 0.81 515.987.

A TUTTI
PRESTITI IN GIORNATA
Telefonare (011) 583.588.

ALTAMENTE redditizio ufficio forma di investimento-risparmio al 21%. I vostri capitali grandi e piccoli da noi rendono il doppio. Informativi al 353.947.

FINANZIARIA in sviluppo cerca per tutto il Piemonte collaboratori/trici esperti settore finanziario operanti zona ristretta, assicurativo, consulenza aziendale. Tel. 011 838.071.

15.000.000 con bollettini postali L. 250 mila 500 al mese in cinque giorni. Telefonare 473.0118.

26.000.000 con bollettini postali L. 420 mila 833 in 8 anni e L. 7 milioni in 60 rate da L. 170 mila 850. Tel. 748.074.

3 Aziende, negozi

A. GOLOSI parete zona corso Duca forte passaggio buon incasso interessante cedo L. 50 milioni. Tel. 859.9831.

AFFARE bar latteria zona Santa Rita forte passaggio ottimo incasso dimostrabile vendesi. Tel. 303.398.

AFFARE bar self service zona commerciale ottimo corso incasso L. 1 milione al giorno dimostrabili. Tel. 380.870.

AFFARE bar super sicuro prima posizione vende a L. 78 milioni con mutuo anticipo. Tel. 380.810.

AFFARE studio f.M. 3 vendo stile d'epoca su 2 piani prima cintura 1 camera mq 7 mila di parco cedesi annessa scenica ristorazione dimensioni agevolazioni. Tel. 011 380.810.

AFFARONE irripetibile cedo Carnovese a L. 85 milioni contanti rilevando palazzina attuale 250 posti. Tel. 447.1331.

ALBERGO centrale bello 27 camere ville nuovo L. 10 milioni mensili cedo anticipo L. 200 milioni. Tel. 530.470.

AZIENDAL BROKER vendo lavoro alloggio annuale ottimo incasso prezzo interessante zona commerciale T. 720.703.

AZIENDAL MARKET 650.2175 alberghiero via Garibaldi, 70 mq più magazzino, tabella IX, X, XIV, dilazioni.

AZIENDAL MARKET 650.2175 cessasi pellicceria in Chieri, 70 mq completamente vestiti L. 150 milioni incasso annuale, affitto nuovo. Richiesta dilazionabile.

AZIENDAL MARKET 650.2175 negozio non corso Unione, ottima clientela, affitto nuovo L. 25 milioni rilievo netto. Dilazioni.

AZIENDAL MARKET 650.2176 cartoleria tabelle IX, XIV zona Palchetti locale 64 mq più retro abitabile + servizi, cedesi compreso immobile.

AZIENDAL MARKET 650.2175 alimentari zona San Donato 53 mq richiesta minima.

AZIENDAL MARKET 650.2176 licenza ambulante settore formaggi posti fissi Torino L. 20 milioni mensili incasso cedesi adeguatamente.

AZIENDAL MARKET 650.2176 cartoleria zona Mirafiori vicinanze scuole incasso annuo L. 100 milioni.

BAR centralissimo da ristrutturare, ottimo punto di vendita - Pasticceria agevolato. Telefonare 857.0105.

BAR pasticceria angolare forte incasso dimostrabile anni locali agevolazioni. Tel. 383.299.

BAR super angolare ottima posizione incasso giornaliero L. 600 mila dimostrabile. Tel. 780.4403.

BAR super forno mercato orario corto L. 1 milione al dì cedo anticipo L. 80 milioni con alloggio. Tel. 547.189.

BAR super incasso L. 500 mila al dì affare nuovo L. 130 milioni dilazioni. Giulio Cesare, telefono 511.238.

BAR super piano corso forno corso zona di Collegno incasso L. 350 mila cedesi. Tel. 780.3568.

BAR super su mercato incasso L. 1 milione al dì più Totocalcio cedo anticipando L. 95 milioni. Tel. 521.2272.

BAR super 3 vetrine buon affare incasso L. 280 mila giorno prezzo conto cedo L. 80 milioni. Tel. 521.2272.

BAR Totocalcio angolare 4 vetrine attrezzatissimo incasso L. 300 mila cedo anticipo L. 40 milioni. Tel. 521.2272.

BARRIERA 4000 mq giardino parcheggio incasso L. 500 mila al dì cedo anticipo L. 40 milioni, affare. Tel. 547.169.

BOUTIQUE intimo zona S. Rita arredo nuovo via di grande passaggio metratura 9 X XIV. Tel. 850.2196.

CARTOLERIA giocattoli zona S. Paolo cedesi. Tel. 780.4403.

CONFEZIONI donna corso locale vendita mq 230 su corso forte incasso. Studio Grosso. Tel. 511.238.

INTERCOM 011 65.30 cedesi avviata birreria in S. Vincent arredamento rustico 2 vetrine mq 80 prezzo interessante.

INTERCOM 65.20 cede ottimo edificio femminile vicinanze corso Umbria 3 vani, soleggiato, prezzo molto interessante.

INTERCOM 65.20 cede americano bar di gran classe zona centralissima ottimo incasso.

LO SCORPIONE 740.470 pizzeria ristorante Madonna di Campagna alto giro affari adatto nucleo familiare.

LO SCORPIONE 741.2000 bar barriera di Milano buon incasso forte passaggio minimo anticipo alla stagione.

LO SCORPIONE 740.470 bar zona centro forte incasso arredamento nuovo permesso cerca contatti più dilazioni.

MEDIAZIENDA 539.953 minimarket frutta verdura tabelle I, V, VI, VII, XIV mq 68 quattro vetrine su piazza a Piscina.

MEDIAZIENDA 539.053 macelleria zona Barriera Milano forte passaggio buoni utili netto annuo L. 50 milioni.

MEDIAZIENDA 539.953 pasticceria zona S. Salvario unica in zona sicuro incremento locali nuovi, dilazioni.

MEDIAZIENDA 539.853 ferramenta colonniale zona S. Rita forte passaggio buona clientela. Dilazioni.

PASTA fresca macchinari nuovi volendo produzione ingresso zona Pavese L. 60 milioni. Tel. 511.226.

RISTORANTE pizzeria L. 1 milione al dì incrementabili cedo ad esperti con L. 50 milioni anticipo. Tel. 521.2272.

RIVOLI libero recente 1 camera tinello cucinino servizi minima contabile. Esamina tel. 958 1525.

SPLENDIDA
pasticceria-salumeria avviatissima zona Parella cedesi immediatamente. Telefonare 525.812.

STELLA 447.4802 - 447.8280 bar zona corso Vittorio incasso L. 500 mila al dì vecchia gestione cede causa malattia.

STELLA 447.4802 pasticceria confetteria vecchia gestione multimetratico angolare alto giro affari vicinanze Rivoli.

STELLA 447.4802 ristoreria zona piazza Adriano adatto una sola persona incasso L. 350 mila al dì, dilazioni.

STELLA 447.4802 - 447.8280 cartoleria arredamento nuovo su via commerciale giro affari annuo L. 120 milioni.

STELLA 447.8280 - 447.4802 abbigliamento zona via Frejus favolosa occasione alto giro affari anche vuoto.

TIPOGRAFIA con macchinari e ottima clientela L. 35 milioni dilazioni. Giulio Grosso Tel. 511.238.

TORREFAZIONE bar super ottima posizione commerciale incasso L. 800 mila dimostrabili. Tel. 780.3568.

TRATTORIA 80 coperti buon arredo zona Porta Palazzo ottimo incasso cede anticipo L. 80 milioni Frana 521.4012.

4 Terreni

S. MAURO Pescarito terreno industriale mq 23 mila utilizz. fatti capribili 50% L. 80 mila/mq. Aurea 596.807 - 597.774.

VENDO Gumiglione d'Asti terreno edificabile 4000 mq per costruzione villa. Telefonare 942.8719.

5 Locali e negozi

offerte

AFFITTASI locale industriale recentissimo dotato di struttura adatta a tutti i tipi di lavorazione ufficio magazzinaggio mq 6450 coperti mq 10 mila scoperti, vicino tangenziale/autostrada zona corso U. Sovietica. 010 532 080 - 512 977.

AFFITTASI locale mq 800 corso Roma Moncalieri adatto deposito officina auto riparazioni. Rubrato Immobili 771.0733.

AFFITTASI presso corso Vigevano locale su due piani per mq 1000 ottima posizione passo carraio. Tel. 505.991.

AFFITTO zona Torri Palatine negozio mq 100 con scantinato mq 520 adatto infanzia e merceria/simili. Tel. 581.2077.

CASAMERCATO 5586 affitta capannone mq 500 uso attività silenziose, fronte strada, passo carraio in Claviere.

CASAMERCATO 5588 affitta ufficio mq 250 1° piano composto di 8 vani, 4 servizi, doppi ingressi in c.so Unione Sovietica signorile.

Città Mercato

RIVOLI (TO) - Corso Susa 301/307 - SS 25
TORINO - Strada per Venaria

VINCE PER CONVENIENZA

Aut. Min. 4/297813 del 17-3-87

Sollecitata l'inchiesta da un'interrogazione del deputato Soave (pci)

IL GIUDICE INDAGA A SALUZZO SULLA CASSA DI RISPARMIO

Oggetto di verifiche le spese (tre miliardi di lire) per la ristrutturazione dell'antico palazzo in cui ha sede la banca. Un anno fa fu archiviata una prima istruttoria della magistratura

SALUZZO — L'onorevole Sergio Soave, deputato comunista di Savigliano, ha presentato un'interrogazione al ministro del Tesoro onorevole Giovanni Goria per sapere l'esito delle «osservazioni» inviate alla Banca d'Italia, lo scorso anno, dal collegio dei sindaci della Cassa di Risparmio di Saluzzo in merito al bilancio dell'istituto bancario. In particolare i sindaci avevano manifestato perplessità sul considerevole aumento dei costi (da 900 milioni a circa 3 miliardi) per i lavori di ristrutturazione di una parte dello storico palazzo in cui si trova la sede della Cassa.

Con questi rilievi i sindaci avevano messo in moto una serie di critiche e di osservazioni sulla realizzazione delle opere di ristrutturazione con interviste, articoli, un'indagine della magistratura, processi. L'onorevole Soave aveva già rivolto un'interrogazione in proposito al ministero del Tesoro nel giugno scorso ma, non avendo avuto sinora risposta, l'ha ripresentata alla luce dei nuovi sviluppi giudiziari della vicenda.

Nei giorni scorsi, infatti, il tribunale di Saluzzo ha deciso di avviare una nuova indagine sulla regolarità dei lavori svolti in appalto dalla ditta Maffioli e giudice istruttore è stato nominato il dottor Giuseppe Giordano. Si tratta della seconda indagine ordinata dalla magistratura poiché già nell'autunno il giudice dottor Agostino Trimini aveva svolto un'inchiesta che si era conclusa con l'emissione di un decreto, il 23 dicembre scorso, che affermava di «non doversi promuovere l'azione penale» nei confronti del titolare dell'impresa, degli amministratori della Cassa e degli architetti-direttori dei lavori.

Tutti costoro erano stati raggiunti da comunicazioni giudiziarie che ipotizzavano i reati di interesse privato in atti d'ufficio, peculato, corruzione e falso in atti pubblici. Qualche giorno fa sono state nuovamente inviate comunicazioni giudiziarie, con le stesse ipotesi di reato, alle stesse persone mentre il dottor Giordano ha iniziato il riesame dell'intera vicenda.

A chiedere la riapertura dell'indagine, con un esposto inviato alla Procura generale della Repubblica di Torino, era stato l'onorevole Soave dopo il decreto firmato dal giudice Trimini.

Lo stesso magistrato ha successivamente revocato il provvedimento e si è astenuto consentendo così la nomina del collega a giudice istruttore per la complessa questione.

Una questione che sta facendo parlare molto nel Cuneese e che ha già portato in tribunale il giornale locale «La pagina» accusato dai vertici della Cassa di Risparmio di aver praticato dell'aggiotaggio bancario pubblicando articoli «atti a menomare la fiducia del pubblico» nell'istituto di credito.

Il tribunale di Cuneo ha però assolto il giornale perché il fatto non sussiste: nelle prossime settimane tuttavia verranno celebrati i processi per diffamazione intentati nei confronti del periodico dal geometra Maffioli titolare dell'impresa che ha svolto i lavori di ristrutturazione.

Alberto Gedda

Sergio Soave

Sono accusati di avere sparso sostanze tossiche

ALBA, IN 4 A GIUDIZIO IRRORAVANO I VIGNETI CON GLI ELICOTTERI

ALBA — E' stato rinviato al 10 aprile il processo previsto per ieri in pretura ad Alba per fatti riguardanti un argomento, il trattamento ai vigneti a mezzo aereo, di vasto interesse e già al centro di polemiche. Il pretore di Alba, Mario Remus, ha rinviato a giudizio quattro persone. Sono Pier Ettore Camerano, 43 anni, abitante a Barolo in via Roma 10, presidente dell'Eliconsorzio di «Difesa e miglioria delle colline del Barolo» con sede a Castiglione Falletto, e Pietro Lanzavecchia, 66 anni, abitante a Serralunga, presidente del «Consorzio albese per trattamenti antiparassitari con mezzi aerei» con sede a Serralunga, nonché i piloti Franco Botti, 43 anni, abitante a Balsomaggiore in via Bellaria 7, e Olvino Sirolli, 34 anni, abitante ad Alba in corso Enotria. Sono accusati di avere sparso antiparassitari di varie classi tossicologiche su strade, abitazioni ed aree contigue, corsi d'acqua nei Comuni di Diano, Serralunga, Castiglione Falletto e Barolo, nonché di disturbo del riposo, decollando e volando con l'elicottero nelle prime ore del mattino e nelle ultime della sera.

L'inchiesta prese il via da una segnalazione al pretore con una raccolta di 128 firme. E' stato il pretore ad identificare i quattro citati a giudizio. Nel frattempo, tre firmatari dell'esposto si sono anche costituiti parte civile nel processo. Sono il professor Luciano Gili, 38 anni, direttore didattico, consigliere comunale comunista ad Alba; Roberto Acalco, 35 anni, di La Morra e Antonio Uda, 30 anni, abitante ad Alba in frazione Mussotto.

La vicenda è piuttosto complessa e riguarda interessi diversi. Da un lato l'esigenza di trattare i vigneti con mezzi moderni che fanno risparmiare lavoro, mano d'opera, hanno il vantaggio di evitare a tanti agricoltori il contatto diretto con gli antiparassitari, dall'altro l'esigenza di salvaguardare la salute pubblica, l'ambiente da inquinamenti.

Il sindaco Lanzavecchia, che oltre ad essere presidente dell'Eliconsorzio di Serralunga è anche presidente dell'Associazione aeroagricola piemontese, che raggruppa tutti gli eliconsorzi operanti in Piemonte (circa 9000 soci con 9000 ettari di terreno), dice: «*Occorre precisare che con il mezzo aereo vengono irrorati solo antiparassitari delle classi meno tossiche. E' una lotta guidata con la quale si interviene solo in determinate condizioni, quando è strettamente necessario, sotto controllo. I trattamenti sono stati oggetto di lunghe ricerche e studio da parte della Regione. Anche a noi sta a cuore non inquinare l'ambiente*».

Il difensore del Camerano, avvocato Teodoro Bubbio, osserva: «*In questo settore vi è una carenza legislativa. I trattamenti in questione sono stati effettuati su autorizzazione della Regione, secondo le istruzioni tecnico-operative impartite*».

Roberto Acalco, uno dei firmatari dell'esposto, commenta: «*Non abbiamo presentato denunce contro persone specifiche. A noi interessa sollevare il problema in generale, affinché si prendano dei provvedimenti anche legislativi e l'attività sia meglio regolamentata al fine di scongiurare danni per la salute*».

Gianfranco Fiori

Un convegno per indicare agli imprenditori come mantenere competitività

CUNEO, SI CHIAMA QUALITA' DEI PRODOTTI LA RICETTA ANTI-CRISI DEGLI INDUSTRIALI

CUNEO — «Qualità, una strategia vincente» è lo slogan che l'Unione Industriale cuneese ha lanciato per un convegno che si svolgerà alle 17 di martedì 10 marzo presso le sale dell'Unione di corso Dante 51. La «qualità» del prodotto sta sempre più diventando una sfida da affrontare e risolvere dalle aziende di qualsiasi dimensione per mantenere la loro competitività produttiva su tutti i mercati. Ma per gli imprenditori, il termine «qualità» è anche modello di gestione aziendale.

Il convegno verrà aperto dall'ingegner Giovanni Bruno, presidente del comitato provinciale Piccola Industria. Seguiranno la prolusione del filmato «La qualità condizione del futuro», mentre il presidente dell'Unione, Enrico Conte, si soffermerà sul tema: «La qualità come stato di necessità». Ancora una relazione dell'ingegner Fabrizio Colonna sulle modalità operative e la presentazione dei casi di alcune aziende della provincia. A conclusione, il presidente del consiglio regionale della Piccola Industria, Francesco Devalle, presenterà il «Progetto qualità».

Intanto, giovedì scorso, sempre presso l'Unione Industriale, tecnici e ricercatori della società «Sirtexsoa» di Torino hanno effettuato un «seminario» per presentare agli imprenditori della Granda i risultati di un loro studio su «Analisi e pianificazione dei fabbisogni finanziari» delle aziende.

Il problema si può riassumere nel fatto che l'industria, grande o piccola, potrà superare senza troppi scossoni le soglie del Duemila, se riuscirà a scrollarsi vecchi concetti di impiego di capitali e di conduzione per imboccare le strade che gli esperti stanno individuando su scala nazionale e internazionale per fronteggiare la concorrenza sempre più aggueritta in ogni settore produttivo.

EMERGENZA IDRICA NEL CASALESE RUBINETTI «SECCHI» IN DUE PAESI

CASALE MONFERRATO — *Emergenza idrica da stamane in due paesi del Casalese, Villanova Monferrato e Balzola: nelle falde degli acquedotti e dei pozzi privati sono state trovate percentuali di bentazone, sostanza alla base di diserbanti per il riso, che vanno dai 10 ai 15 microgrammi per litro (il limite massimo ammesso è di 2 microgrammi).*

I sindaci di Villanova, Mauro Cabiati, e di Balzola, Francesco Bonafé, stamane hanno firmato delle ordinanze con le quali si vieta l'uso alimentare dell'acqua per la popolazione ed il bestiame. In mattinata nei due centri dovrebbero arrivare le cisterne dei vigili del fuoco per il rifornimento idrico.

Balzola conta circa 1600 abitanti, quasi tutti serviti dall'acquedotto municipale i cui pozzi pescano ad una trentina di metri. Villanova Monferrato ha 1600 abitanti: per un terzo sono serviti dal nuovo acquedotto, entrato in funzione solo cinque o sei mesi fa (è alimentato da una falda che si trova a 47 metri); gli altri fanno uso di circa 400 pozzi privati, con falde a 10/12 metri. Entrambi i paesi si trovano ad una decina di chilometri da Casale, sulla riva sinistra del Po e nei territori dei due Comuni da anni è presente la coltivazione intensiva di mais e riso.

La scoperta del bentazone nell'acqua è venuta perché le amministrazioni comunali avevano deciso di far eseguire analisi a scopo cautelativo della pregia acqua dopo che erano entrati in emergenza idrica due centri confinanti del Vercellese, Caresana e Rive. Le analisi sono state effettuate a Novara, all'Istituto «Donegani». Ieri sera vi è stata una prima comunicazione ai sindaci sui referti; stamane è venuta la conferma, ancora telefonica, della alta percentuale di bentazone presente nei campioni.

E' stata subito attivata la struttura della Protezione civile e stamane la macchina per far fronte all'emergenza si è messa in moto. Il bentazone potrebbe forse essere eliminato con impianti di depurazione a carboni attivi. Ed è questa una delle ipotesi di intervento che viene presa in considerazione in queste ore nelle sale dei due municipi interessati. Tra la popolazione il registro comunque non è di preoccupazione sulla durata dell'emergenza idrica. In un altro paese del Casalese, Frassinetto Po, dove le falde sono contaminate da atrazina, l'emergenza è in atto da agosto.

Mario Facciolo

E' stato eletto presidente della Cassa di Risparmio

GIOVANNI BORELLO LASCIA LA CAMERA DI COMMERCIO DI ASTI

ASTI — Giovanni Borello ha lasciato definitivamente la Camera di Commercio dopo 17 anni e mezzo dei quali 16 trascorsi come presidente, il resto, fino a ieri come componente della giunta camerale con il compito di seguire e organizzare le maggiori manifestazioni. Borello infatti si è dimesso essendo stato nominato presidente del massimo istituto bancario astigiano che è la Cassa di Risparmio. Sostituisce il senatore Giovanni Bosco pure come Borello della democrazia cristiana.

Ieri l'ex presidente della Camera di Commercio ha detto: «*Tra le due cariche non esiste alcuna incompatibilità ma come presidente della Cassa intendo svolgere un buon lavoro con la Camera di Commercio che tra l'altro designa anche due rappresentanti nel Consiglio di amministrazione dell'istituto*».

Martedì o al massimo mercoledì tra Bosco e Borello ci sarà lo scambio delle consegne. Fece così di senza Bosco il quale, a suo tempo, aveva inviato una lettera al ministro del Tesoro Giovanni Goria informandolo che desiderava essere sollevato dall'incarico. Nella missiva Bosco avrebbe proposto il nome di Borello mentre nei mesi scorsi il direttivo provinciale della democrazia cristiana aveva indicato a sostituire l'ex senatore Guglielmo Bersano, ex sindaco di Asti e da pochi giorni ex presidente dell'Unità sanitaria locale di Asti.

La nomina di Borello nella giunta camerale aveva dato origine ad un ricorso al Tar (il tribunale amministrativo si dovrebbe pronunciare proprio in questo mese) da parte di due organizzazioni di categoria: la Confesercenti e l'Unione Artigiani le quali nel ricorso hanno sostenuto che sia Borello che l'attuale presidente dell'Unione Commercianti Renzo Cuniberti non potevano più far parte della giunta camerale in quanto la loro presenza era illegittima avendo già fatto parte, per oltre 15 anni ciascuno dell'organo collegiale. In contrasto con le direttive emanate a suo tempo da due circolari ministeriali.

Prima di questo ricorso si erano già pronunciati sulla questione sia il Tar che il Consiglio di Stato che avevano dichiarato appunto illegittime le due nomine. Borello era sostenuto dall'Associazione Artigiana della quale da molti anni è presidente provinciale, Cuniberti invece dall'Unione Commercianti.

Nei giorni scorsi Borello si è pure dimesso (e questa volta per incompatibilità) dalla carica di presidente nazionale dell'Artigiancassa, un istituto di credito che agisce a favore del settore artigiano.

Vittorio Marchisio

Nel Cuneese i rappresentanti di otto nazioni

CONCLUSO IL CAMPIONATO DELLE TRUPPE ALPINE

CUNEO — *(g. d. m.)* La scuola militare alpina di Aosta ha vinto i campionati internazionali di sci delle truppe alpine cominciati martedì e che si concludono in mattinata ad Alagna con l'ultima prova, la staffetta 3x10 chilometri.

A mezzogiorno in piazza Galimberti si è svolta alla presenza del generale Luigi Poli capo di stato maggiore dell'Esercito, del generale Fulvio Mecozzi e del generale Elio Sterpone, rispettivamente comandante del IV° corpo d'Armata e della brigata «Taurinense», di uno stuolo di alti ufficiali, delle autorità e di una grande folla la cerimonia della premiazione e del commiato degli alpini da Cuneo con sfilata delle truppe e delle fanfare. Sono stati consegnati i gradi di maresciallo ad Alberelle, campione mondiale della 15 km di fondo.

Qualche ora prima, nella innevata alta valle Stura, con il termometro che sfiorava i 10 gradi sotto zero oltre mille giovani di leva della «Taurinense» hanno partecipato ad una manovra tattica che ha anche visto l'impiego di 15 elicotteri e di sei aviogetti dell'aviazione militare.

Ieri sera moltissimi cuneesi ritardatari non hanno potuto trovare posto al «Teatro Toselli» per l'atteso, applauditissimo concerto vocale e strumentale «Gli alpini e la musica» durante il quale si sono esibiti in un repertorio di canti degli alpini, musica moderna e antica le fanfare e i cori delle brigate Taurinense, Julia e Cadore, e il complesso di concertisti formato da giovani di leva allievi del Conservatorio.

I generali Poli e Mecozzi incontrando ieri pomeriggio alla caserma «Vian» i giornalisti hanno espresso la soddisfazione per i risultati del campionato che ha visto la partecipazione di sette nazioni che hanno truppe alpine, oltre all'Italia che l'ocova gli onori di casa, e hanno poi ringraziato la popolazione della città e delle vallate per la calorosa accoglienza offerta agli atleti con le stellette e agli organizzatori del IV° corpo d'Armata. Il prossimo anno i campionati internazionali di sci delle truppe alpine si svolgeranno in Alto Adige o nella Venezia Giulia. La mostra «Gli alpini nell'arte» allestita presso il salone della Provincia si chiuderà domani.

DIBATTITO SUL VINO A DOGLIANI

DOGLIANI — *(g. f.)* Domani, presso la Bottega del vino Dolcetto di Dogliani, si terrà un incontro-dibattito sul tema «Agriturismo: esperienze in provincia di Cuneo» organizzato dalla Pro Dogliani in collaborazione con le associazioni Agriturist, Terranostra e Turismo Verde. Relatori Roberta Rossi, Aldo Marchiaro, dell'Azienda agrituristica «Rumé» di Murazzano (Terranostra), Piero De Matteis, della Cooperativa «Lu Viol» di Bampayre (Turismo Verde), André Jomini, dell'Azienda agrituristica di Borgata Peroni Demonte (Agriturist). Nel pomeriggio i partecipanti visiteranno l'azienda «Rumé».

ALBA — *(g. f.)* Ultime baldorie di Carnevale domani nell'Albese. Il «Carlevè vej» si festeggia a Cornelíano d'Alba con una sfilata di carri allegorici (ore 14.30), concerto della banda musicale, distribuzione di bugie e vino. A Serralunga, raduno di maschere partecipanti al concorso «Le maschere più belle» che saranno premiate dalla Pro Loco. A tutti salsiccia, polenta e buon vino.

(Segue da pagina 4)

È improvvisamente mancata all'affetto dei suoi cari

Virginia Sandri ved. Boscoli

Lo annunciano, a funerali avvenuti, i figli, l'adorata fratella, il fratello con famiglia, il genero e parenti tutti.
— Castiglione Torinese, 7 marzo 1987.

Dopo lunga sofferenza è mancata la mia stella

Maria Rocchia in Roscien

Le persone a lei care danno il triste annuncio: il marito, sorella, cognati, parenti tutti. Un ringraziamento al medico e suore ospedale Cottolengo. Funerali lunedì 9 ore 8.30 nella parrocchia della Pace.
— Torino, 6 marzo 1987.

Il Gruppo Aziendi GFT si unisce al grande dolore dei familiari per la perdita della signora

Maria Rocchia

aziendi GFT
— Torino, 6 marzo 1987

Zia Madalena e cugini Alessia-Guendalina Bisotti-Vanoli si uniscono nel dolore.

È mancata ai suoi cari

Cristina Gegnè

anni 80

Lo annunciano le sorelle e nipoti. Funerali in Perosa sabato 7 marzo ore 14,45 dall'ospedale S. Giovanni Enrico.
— Perosa, 5 marzo 1987.

È mancato ai suoi cari

Guido Franba

Ne danno dolorosa partecipazione la moglie Mariuccia, i fratelli Luciano e Adriano, le cognate Ernestina e Rosy, i nipoti Laura, Franco, Angelo e il piccolo Claudio, parenti tutti. Funerali oggi 7 c.m. ore 14.30 parrocchia S. Antonio Abate (piazza Statuto). La presente è ringraziamento.
— Torino, 7 marzo 1987.

Giovanni e Vittorina Pavese partecipano vivamente al grave lutto.

I Titolari del Magliflcio Re sono vicini alla signora Mariuccia in questo doloroso momento.

La famiglia Tommasetti La Tommasetti ed ricordano il caro GUIDO.

È mancato

Ernesto Sandra

ex dipendente Ministero Medico

di anni 68

Ne danno il dolorosa annuncio la moglie Caterina Graglione, la figlia Maria Luisa con Claudio e l'adorata Alice, fratelli, consuocori, cognati, cognate, nipoti. Funerali in Saluzzo sabato 7 marzo alle ore 15.
— Saluzzo, 5 marzo 1987.

È mancato in Acaia

Mario Velluva (Beniamino)

ex commerciante di bestiame

di anni 83

Lo annunciano la moglie Giuseppina, la figlia Pierina, le sore.; Saverina, il nipote Roberto con la moglie Amelia e parenti tutti. I funerali in Moncalieri d'Asti sabato 7 corrente ore 15.
— Asola, 7 marzo 1987.

Improvvisamente è mancato

Amilcare Goglino

commerciante calzature

Allegrini lo annunciano e funerali avvenuti la moglie, zia, cugini. La presente è partecipazione e ringraziamento.
— Torino, 7 marzo 1987.

Zia Milly ricorda con affetto il caro buon AMILCARE.

Mauro Chiesti Tarello e famiglia partecipa commosso al dolore per la scomparsa del padrino

Amilcare Goglino

— Torino, 7 marzo 1987.

Cristianamente è mancato

Michele Triverio

grande fedelissimo FIAT

anni 81

Lo annunciano la moglie Rita Tessa, la figlia Gilbereata, le sorelle Rita, la cognata Carolina, nipoti, cugini e parenti tutti. Funerali sabato 7 corr. ore 14,30 partenza dall'abitazione via Saluzzo 5. Si prega di non inviare fiori ma eventuali offerte devolvere all'asilo infantile di via San Mattee.
— Rivoli, 5 marzo 1987.

Troppo presto ci ha lasciati il

DOTTOR

Franco Chiera di Vasco

Con immenso dolore lo annunciano la madre Anna Cuniberti; Loredana, Giorgella con Ernesto e Gabriele; Maria Cristina e tutti i parenti. I funerali a Vicoforte il 7 marzo alle ore 15.
— Villafalletto, 5 marzo 1987.

Piangono costernati il caro FRANCO la zia Lina e Franca Chiera di Vasco e i cugini Giuseppe, Luigia, Maria Concetta, Paola, Gabriella e Paolo con le loro famiglie.

Zia Giulia e Elena con Florence Franco e figli partecipano commossi alla perdita del caro FRANCO.

Il giorno 3 marzo è mancata in Roma

Olga Santi ved. senatore Ottavio Pastore

A funerali avvenuti ne danno il doloroso annuncio le sorelle Alda, Pia, Wanda, il fratello Mimì con le loro famiglie.
— Torino, 6 marzo 1987.

ANNIVERSARI

1986 7 marzo 1987

Giovanni Perno

Con tanto affetto e rimpianto Paola, Marco, Agnese e tutti i suoi cari. Santa Messa lunedì 9 marzo ore 11 parrocchia S. Emerenziano.

1947 7 marzo 1987

Nel quarantesimo anniversario della scomparsa di

Andrea Leone

Lauretta ricorda il suo PAPA'.

Luigi e Giuseppina Burgo

nel ricordo immutato delle figlie S. Messa in S. Agnese 8 marzo.
— Torino, 7 marzo 1987.

1982 1987

Adolfo Giancia

Messa oggi 7 marzo parrocchia S. Secondo ore 18.30.

Ing. Alberto Rossani
Ing. Mario Rossani

Nel quinto e ottavo anniversario li ricordiamo con immenso dolore, amore, tenerezza.
— Torino, 7 marzo 1987.

1983 1987

rag. Secondo Piovano

I famigliari lo ricordano con immutato affetto. S. Messa ore 18 Gran Madre di Dio.

1983 1987

Angelo Zucco

Giorno dopo giorno... sempre più.

8 marzo 1986 8 marzo 1987

Maria Camurati

Ci accompagna sempre il suo dolce ricordo. S. Messa di suffragio parrocchia S. Anna ore 8.

1986 1987

Antonio Mela

Sempre vivo nei nostri cuori.

1986 1987

Ada Gorgni Dezzani

Ricordandoti. Domenica 8 marzo ore 11 S. Messa nella chiesa di Villaforesto d'Asti.

Gesualdo Bufalino

IL MALPENSANTE
lunario dell'anno che fu

Verità romanzesche e angosciose, fandonie nei foglietti d'agenda di un moralista imperfetto

BOMPIANI

Luigi Einaudi
Le prediche della domenica

Scuola, giustizia, occupazione, politica fiscale: «un breviario dal quale l'uomo politico e il cittadino comune potrebbero fare oggetto di meditazione».
Prefazione di Guido Carli

«Gli struzzi», pp. XI-140, L. 5000

Einaudi

INFORMITALIA
ISTITUTO NAZIONALE INFORMAZIONI
CONTROLLI - INDAGINI - INFEDELTA'
ESITO ASSICURATO
CORSO VITTORIO EMANUELE II, 107 - TORINO
TEL. 511.024 - 530.482